神州日報

National Herald

二千六百三十四號　三大張

民國三年八月十日　星期一

▲陰曆甲寅六月十九日

本報價目	廣告價目
每號大洋二分九釐▲郵費每號三釐▲預定三月大洋三元▲定中年大洋五元▲全年大洋九元▲日本一律▲歐美全年十六元▲半年大洋九元▲郵票代價九五扣	封面二行起碼第一日八角第二日五角中縫全普通長行二百字起碼短行五十字起碼第一日五第二日以後每字三釐

私立上海法政專門學校招考本科生

本校定九月一號招考法律政治經濟科第一年級生各一班凡有中學畢業或同等學力者經教育部認可同性質學校本科預科修業證書及預科畢業者均可先期來校報名詳章函索郵票二分寄北四川路橫浜橋北本校取閱

上海電報局廣告

本局接准青島電局四十二號電開各電報局所有寄往青島官電報暫停收密碼等電用特登報通知希各查照為荷　青島電報局謹啟

司法部認可　江蘇監獄學校招生

本校呈奉司法部批准立案定額三百名於本月十號截止有志來學者隨帶四寸照片及保證金一元至本校報名可也欲索章程函索即寄(附郵票一分)　本校上海西門外白雲觀安里二百三十五號　本校白

上海務商中學招考插班生

本校前次招考甄試驗各生及由他校申請插班生除已分別驗一函通知外茲為推廣商業教育計再添招插班生三十名計二年級六八一年級八人預科各級十六人額滿不復招考有志投考者須於陽歷八月念六號以前來校報名隨到隨試過期不收特此通告章程函索即寄須附郵票二分校址閘北天保里新民坊開學日期陽歷九月一號

聘請世醫李紹秋先生到蕪

新安世醫李紹秋先生精於男婦內外大小方脈家傳七世學有淵源夙為同人所欽仰同人等每見客居是邦者一有疾病往往為庸醫所誤特赴徽州聘請先生到蕪懸壺濟世紙費數目照已治愈證數屬異見先生醫學精粹本其家學出而問世著手成春同人尤加敬佩用特登報介紹現在寓於近成知不僅本處抱病者可以就近診視即他埠仰慕先生者或來蕪就診抑或函請出診亦無不可也實暑時期已為決不惮跋涉之勞也曾寓蕪湖南會館上首順成錢莊內

徐裕芝　程善長　汪學甫　汪遜武　黃嘉韓　洪筱秋　江實夫　汪蘊元　朱晉侯　汪釋安　汪契棠　朱祿書　胡洪度　何季蘋　汪仰韓　汪榮臣　余慎卿　何遂笙　江嶙僧全啟

北京私立中華大學預科招生

文商法大學專門部政治經濟科

資格中學畢業及與中學畢業程度相當者

試驗科目國文英文歷史地理數學

報名地址北京在石駙馬大街本校上海在英大馬路四川路口進步黨交通處報名日期自六月七日起至報名處截止分別北京七月二十五日上海八月十日分場試驗入學期限錄取各生統限於九月十日以前一律到校逾限不到者取銷入學資格

報名費一元試驗費二元報名時須呈繳四寸相片一張(於背面填寫姓名)錄取與否概不發還中學畢業生呈驗文憑

試驗地點北四川路橫浜橋三十七號　在報名處取閱校章

本館代售神州叢報

第一期第二期每冊大洋四角外埠加郵費每冊五分

三年世界年鑑每部洋三元

競雄女學添設師範講習科招生廣告

本校目擊女子教材缺乏之深女學前途大不便利故特設此科以期初小學生皆受擴切實教育為宗旨有高等小學畢業生肄業二年有左右相當程度者均可報名來學一年畢業科目列下(一)修身(二)教育(三)國文(四)歷史(五)地理(六)算學(七)博物(八)習字(九)圖畫(十)手工(十一)家政(十二)體操(十三)樂歌(十四)體操(十五)英文隨意科每星期授課共三十六小時每學期學費十八元詳章向報名處索閱可也此外文藝科高初等小學各級均可插班學費文藝科十八元高小三年級十二元一二三年級十元初小四年級八元一二三年級六元報名處白克路本校　校長徐自華啟

私立上海法政專門學校招考預科生廣告

本校原名南京民國大學現呈奉教育部核准改用今名由法律科政治經濟科商科預科各一班資格中學畢業及與中學畢業有同等之學力者報名在北四川路橫浜橋北三十七號呈驗文憑照片隨繳試驗費二元試驗八月十六日起以國文歷史地理英文數學分日試驗

中國通商銀行謹白

本銀行招集商股資本五百萬兩現已收足二百五十萬兩總行開設上海經辦各處匯票押款凡有存款或半年長年存款一切交易無不周妥克已並自備高大洋棧一所貨物均可押用銀兩繳款格外公道特此佈告

電氣烹煮

用電氣烹煮能較勝他種烹煮不外下列原因簡便省費清潔衛生穩安最新式

電氣爐灶及各種器具本處現有各種儀器出租欲知詳細請至南京路四百七十一二號本處樣子房可也

德律風二千六百六十號　工部局電氣處啟

無後顧之憂

人所難免者其為後顧之憂乎然無論何人如在金星人壽保險公司投保壽險則意外有無變壽老則養育子女婚嫁教育有資一切後顧皆可免矣

金星人壽保險公司設在上海香港路六號

駐滬總董唐紹儀董事　伍廷芳　李鍾方　趙鳳昌　工部局　王寵惠　唐文治　錫小川　孫仲英　彭光譽　鐵文耀　丁寶銓　盧信　易次乾　張平夫　李茂之

告白刊例

特別告白　在新聞之上以一行起碼每日每行收大洋二角不折不扣以一格為限多則不收

普通告白　在新聞後以二百字起碼每行長行以二百字為度短行按字照算第一日每行大洋五角第二日以後每字大洋三釐

頭等告白　刊封面中縫亦作頭等算短行以五十字起碼第一日每行大洋八角第二日以後每字大洋五釐

銅模出售

今有二三四五號銅模各一付出售合意者請至四馬路口壹館里富湖旅館帳房接洽可也此布

上海浴春池浴堂開幕廣告

本池開設在上海四馬路大新街轉角新建高大洋房一幢本池特點有八大特色(一)地點適中前通大馬路後通四馬路車輛可達(二)房屋寬敞特備天棚停歇車輛(三)客室清潔(四)空氣流通(五)洋盆官盆雅座均設精良(六)浴場早池全座磁磚地花磚鋪成四季咸宜(七)室內白石(八)桶盆開設更衣之所均各分門出入自如毫無擁擠(八)選用電話便捷利用花露香水茗煙巾皂並有修脚擦背理髮修容等項凡有堂倌伺應周到皆係有經驗之人務求完美較諸尋常浴池實有天淵之別

擇於陰歷六月廿四日陽歷八月十五日開幕尚希諸君惠臨無任歡迎之至

吃雷齋素者注意

六月素食俗名雷齋海上士女十恆八九非迷信也亦欲節口腹之慾清腸胃潔精神衛生耳然清則清矣而腸胃枯槁不免有枯腸燥血肉無益人瘦恐枯疲軟等現象甚至有症夏及精神機雍阻恐無益有損惟本藥房之非洲樹皮丸提化精純氣清而腴力大而化能助肚腹筋絡力助食物消化腸胃多生精液凡少運動少吸新鮮空氣以致胃呆便秘者服之必得食量加增大便滋潤之效其勞力過甚液虛津燥筋肉補胃健腸固精增力佛藥不能進者此丸能通達周身發力服後覺半不動則發力於下半部提精神入之效誠夏令滋補無上妙品也症夏力乏者請試服之幸勿失之交臂

非洲樹皮丸每瓶一元每打十元　發行所上海五洲大藥房啟

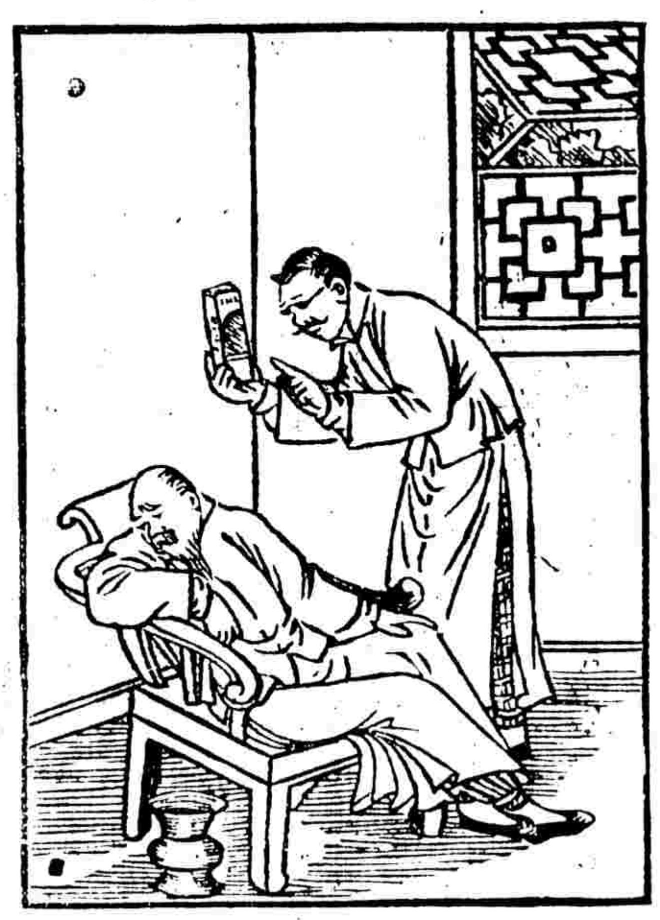

燕醫生去風藥

是藥性味和平不傷元氣專治霍亂抽筋絞腸等痧胃酸以及頭痛眼花并水瀉腹痛發氣小兒急慢驚風等症試服燕醫生去風藥功效見夏時備用尤為相宜可謂中外獨步此藥舒筋煖胃可與消化藥並用

上海老晉隆洋行總經理

血液虧虛

血液虧虛百病叢集精神委頓形容枯瘠苦海沈淪幾占頂滅所以脫離惟自來血諸虛百損絕大效力調經種子功效無匹無論老弱膏肓癆瘵一經餌服其病若失藥穩玄霜丹成絳雪勃病強身功難盡述無以名之名之曰渡川之舟楫

價值大瓶二元小瓶一元每打二十元十二元

總發行所上海五洲大藥房

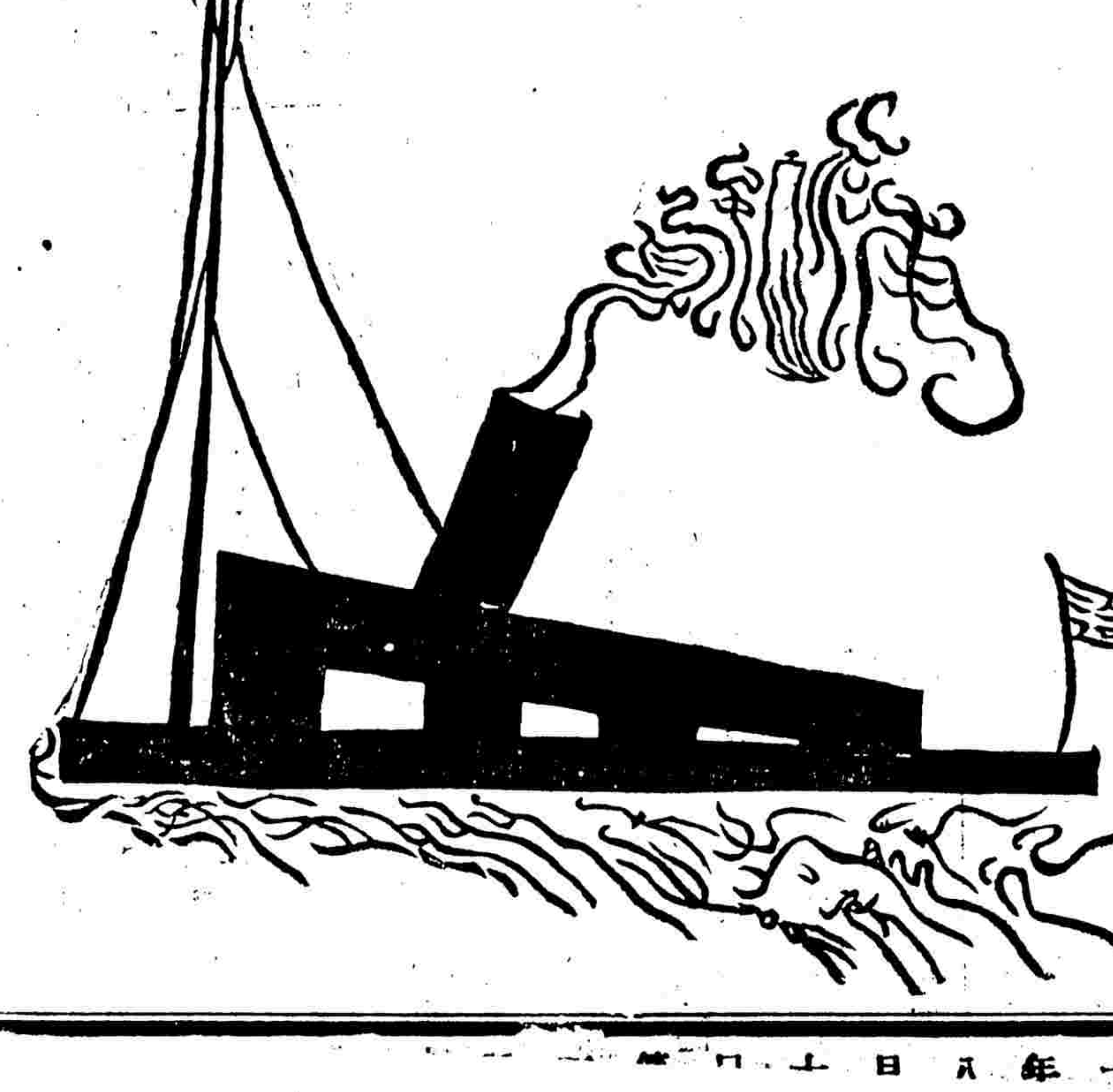

本報特別廣告
敬啟者歐洲大戰關係極巨本社現特延聘軍事專門學者每日將此戰所關之地理兵勢及其有關之歷史一部分原原本本詳爲說明特闢講壇一欄以揭布之所講諸端極關重要不特有裨國人智識尤軍事家及一切學人所宜注意研究者謹布腹心惟希均鑒

社論

歐洲大戰結局之推測

嘯天

吾嘗游於歐洲而得一特異之感想姑以簡約之言試爲說明。則德國人之性質與法國人絕不相類英國人之性質半似於德半似於法此雖余一人的私見然以余之理想伏匿於蓬戶甕牖之中自行推論似覺趣味無窮也特不審余之解見果偏驟於空虛之際否願世之學者有以見教俾得商榷其得失。試舉一證閱者可以由此發悟矣當德意志勃興之始萌也其時法國現狀殆如怒放之花盛開絢璨頗彼時之德國學者頗不菲薄法人之論調吾人試觀Klopstock氏洛披司特氏之詩歌讀之其所寫者德人精神之剛毅真摯乃純以沈雄痛快之筆力描法人之浮華矯飾而使彼天真畢露而現也克氏爲已往之紀中陳蓋自一千七百二十四年至一千八百零三年時間之學家尚讀其著作頗覺七十年後普法戰爭之勝敗早定不特此也余又嘗觀國戲曲大家Lessing勒辛因氏之劇本覺其雄傑精緻自具一種襟期實於法國紛華靡麗之外別樹一幟而絕非同物勒氏之生尤較前於克氏蓋自一千七百二十九年至一千七百八十一年實爲此中之人物然其懷抱亦如此可謂德國人之秉賦於天固若是其邁也。

余因此以論此次大戰之究竟結果其必海陸兩軍同力解決乎抑捨海軍外而陸軍亦能特力解決乎若循前者余誠不敢遽下一判語若循後者則余仍敢以自信者推諸將來願我高明之國人共起而參解此問題也

本館電報

北京專電

本報記者訪德使之晤言

余（旅京）　九日發

（記者）昨（八日）往訪德使館晤駐京德使詢以戰耗據德使云路透電屬英言多偏袒日本電亦助英言更失實地中海兩德商船一爲哥標一爲勃露司係行駛東方者被英法軍艦路截爲俘並擊毀一魚雷艇實未交戰至北海之戰路透電報結果但云蘇格蘭有沉似德艦此事既確是德軍已出北海攻至英之海岸矣又路透電言德艦皮魏連號在波羅的海被擊沉按德國無此名艦并無此名余又詢以歐戰戰事是否將擾及東亞德使答云戰事本無延至東亞之必要惟某國垂涎青島伊方聳動交戰國來侵青島俾有機會可變或者不久將有戰禍發生然德人必固守惟望中國嚴守中立云

記者按本報昨日社論所云我國不能爲無條件之中立者即欲以使

英皇佐治第五

比王阿爾比亞第一

日本將攻青島之警報

天津通信　日本艦隊現在山東海面游弋假隨有陸軍運船意在青島

譯電

件現定各租借地區求免除其爲南部之未知政府亦未思維殆將以旅大攻事擾青島乎

日本作戰之種種現狀

日本訖今未肯宣布中立但發表意見含有與戰意即決助英加入戰事航行我國諸郵船因爲日政府載兵故南北數日無日郵船進口

今日（八日）陸軍部大更動師團長數名及其他軍官數十名皆移動

駐華日公使館附從武官少將齋藤季次郎補第十旅團長任野田敬宇氏補駐華公使館附從武官任

譯上海日報東京電

歐洲戰禍蔓延記

意大利背了三國同盟

特約路透電

▲意人向拉丁歸宗　▲意人欲拉意入三國協約團

八日羅馬電　德奧仍力逼意大利助戰許於戰局告終時擴其疆土意大利堅意拒絕德奧與英法開戰未意國尤意國各處現有人集會演說歡賀拉丁與安格洛薩克森兩民族合拒德人之橫暴當道羅加禁阻衆皆

八日倫敦電　昨日有人五千手揮英意國旗聚集意國大使署前歡呼意使出受衆賀每日郵報及斯丹達報均載此說詞意大利不能孤立旁觀必須加入三國協約

日本加入戰爭中之惡兆

特約路透電

▲日本致德國哀的美敦書　▲若是禍將延及我國矣　▲國人急注意

九日北京電　日本迄今尚未宣布中立此事極關重要現有種種朕兆可證日人意欲加入三國協約之戰團中以向德國宣戰佔據青島及遠東德國之所有權

九日路透社上海消息　路透電社得悉日本已以哀的美敦書致與德國

比德陸戰之後報

特約路透電

▲里愛戶捷報　▲公休戰廿四時　▲受傷者二萬五千　▲法兵又助比師　▲德軍侵入故地　▲德馬隊退過江

八日倫敦電　里愛戶之戍軍星期四晚按序退走俾得休息昨日在緊急之際德軍復行進攻在比國羅克才姆保

（即盧格森堡侯國）擊退德國馬兵一隊

七日比京電　比國陸軍大臣宣稱德軍請休戰二十四小時以

八日巴黎電　計有受傷不能從戰之人二萬五千名

七日比京電　里愛戶現頗安靜德國馬兵已向里愛戶之東迅速進行

七日巴黎電　法軍已佔據德國亞爾山斯勞倫斯省之維克及穆彥維克兩地

八日比京電　德國馬兵一隊在里愛戶之北渡過未斯江爲比國馬隊襲擊幾於覆沒

北京所傳之戰報

特約路透電

▲小兒醫院被流彈

九日北京電　據俄人消息謂里巴之小兒醫院中有德國砲彈兩枚尚有一彈穿入民屋該領今仍無損人民無一死傷

德皇蹈厲發之誓言

特約路透電

▲擊退讐敵而後已

七日柏林電　德皇下諭於衆曰吾國讐敵於和平之中羣起發

▲戰事講壇▼

奇爾運河

子大

日耳曼Germani民族出於壬吞Celti二派及來因Thein河爲發祥之地此地爲歐洲有史以後可考者某某等則謂日耳曼係由亞洲古代移徙於西方者其血統與中國漢書上所稱之大月氏相近蓋由阿力安Arya與瑪薩格多Massagetae二族之血液混成其人之性情最爲强毅果敢絕不撓絕無依傍之劣性蓋今世界最良之人種也彼之遞迭威廉第二皆足以代表此民族之丕風威廉大帝在位時常令佐以俾斯麥Bismarck爲威廉第二之傅故威廉第二自一千八百八十八年即位以來常奉俾氏之雄材大略而漸興偉氏不洽以俾氏晚年之見爲老成持重非少年所易學故也威廉第二天資英發勇略過人彼自即位後特大興海軍與英爭海上權力爲世人所驚畏而其開濬奇爾運河一事尤與德國之海軍勢力有莫大之關係蓋德國領海偏在北方其良港奇爾Kiel又僻在波羅的海Bartlesed而於北海之通航須繞過丹麥半島倘使瑞典丹麥爲敵國利用而扼守波羅的海與北海交通之峽則德海軍將被截分爲二不能自相連絡因此遂急開濬此奇爾運河使成德國兩海之連鎖從此德之海軍勢大振利用兩海之左右旋抽英乃益忌矣且此運河之深廣能通行二萬噸以上之大艦其工事之艱巨實於世界有無異中成之者於海軍利用與宏而於北海漢堡自由商市之發達尤有助力故自此運河成後漢堡益臻繁盛即其驗也況如彼蘇彝士巴拿馬兩運河其開濬時期皆甚悠久僅乃聿底合世界人心力目力財力交注此開始之奇爾運河謀勿不日而成使此之大氣勝於英爭雄之心者至大功程成如反掌尤足以見威廉第二之甚久敢如此爲要工早於數年之前日成就於世人不注意中絕不見有張皇之態洵可以云智勇沈着矣

附正　昨報本欄第十三行第三字英文J字誤爲一字特此更正

巧奪天工　鏡面散　果然稱艷絕
總發行所上海山西路即五馬路

欲添子女務服種子良藥必購衍慶丸酒●確是種子良藥

參茸虎筋海狗腎汁廣嗣金丹

擊吾人必抵禦至人馬力竭戰退世界上之讐敵而後已

英人四方八面之敵愾　特約路透電

▲英人厭惡德敵　▲英太子臨敵　▲新徵兵有效
▲許愛爾蘭人有軍人資格　▲令賠償軍需
▲羅西台里亞船被逐　▲太子求賑　▲銀行貼現減
▲戰爭之通報　▲安菲盎號船死敵　▲愛人告奮勇
▲澳洲助兵二萬名　▲俄命入英倫　▲澳首相之論自由
▲戰爭減了滯出貨

七日倫敦電　平民議院通過議案凡犯通敵及干涉一切交通等罪者須按軍法治罪（惟定死刑者不在其內）

英國太子已於星期一日入格里萊提厄衛隊將在白倫特胡特營內盡第一級之軍役

八日倫敦電　吉青納貴族徵兵之舉進行頗有成效不日將設新徵兵局

八日倫敦電　哈爾丹貴族在貴族議院演說謂吉青納貴族現同意研究以軍人之資格給予愛爾蘭之義勇隊（吉青納貴族極爲注重若輩）

七日倫敦電　財政大臣喬治君今日下午在平民議院演說謂銀行重行交易之後報告經濟大局極爲滿意日下並無囤藏現金之象商業照常進行（以前英倫銀行貼現之率明日將減至五厘）

八日倫敦電　茲接羅西台里亞號輪船無線電謂現慶平安

八日倫敦電　英國皇太子現充國民義賑捐會計已撰文具請國民助捐救濟兵災

八日倫敦電　英倫銀行貼現之率已減至五厘

七日倫敦電　今日將設官報局供給海陸軍消息

八日倫敦電　安菲盎號軍艦受傷之兵八名已在醫院逝世

艦長福克斯已任爲滅魚雷艇兩艘之統帶艦　乃購諸智利者也

八日倫敦電　愛爾蘭特克之斯密君及國民黨之賴特芒君狄倫君特林君昨因愛爾蘭義勇隊事謁見陸軍大臣吉青納貴族

八日曼爾邦電　澳大利亞政府願出兵二萬人協助帝國政府已經承認

八日曼爾邦電　澳大利亞首相柯克君撰文宣告澳洲人民內有言曰無論如何困難如何糜費吾人必堅持到底且必維持自由之統系（須知吾人乃英國國民云云）

八日倫敦電　今日輸入倫敦之金額共七十四萬七千磅

八日倫敦電　七月間英國之入口貨較上年同時減少英金二百三十九萬九千八百九十一磅出口貨減少二十七萬五千八百八十二磅

英軍襲攻德屬地　特約路透電

▲土哥倫爲英佔了

八日倫敦電　古爾特海濱之英軍奉殖民大臣哈考特君命令佔據西斐洲德國殖民地土哥倫之洛娟當地人民並未拒禦土哥倫（距布濱北一百二十英里海濱）亦於同時降服

德俄海陸之戰耗　特約路透電

▲德國軍被俄敗　▲德國軍緊迫俄

七日倫敦電　俄軍大受損失德國馬兵已攻擊革巴蘭附近之基巴蒂

八日聖彼得堡電　德國舊式戰艦十二艘及魚雷艇巡洋艦若干艘忽遽聚集柯里格斯堡及丹喬格兩處

黑山國又與奧決戰　特約路透電

▲戰禍益蔓延了

八日倫敦電　孟台尼格羅國已以出境護照授予奧國大使

某軍事家之談歐戰　譯照章

▲德軍需良港不惜一戰之說

某國中華大家某君（某君可略與其姓名國籍）昨日午後三時訪問記者記者與之對於歐洲戰事之意見某君談次援據歷代世界戰史謂國交決絕之速而遽宣戰者未有更速於此次矣（可知德國之備戰爲日既久各負軍備重大之累每年耗費巨額金錢大有難以爲繼之勢皆欲急急一試冀可取償也

今日人類之種性上尚不免有町畦故我相非恩怨代終不能免然此念不除決無眞正之和平可望距今以前之四五十年以至最近十年之間歐洲之形勢常以英俄二國爲重心顧其時英國最先擴張海軍強爲自保並運籌于地當十六年前英法在埃及與蘇彝士運河發生衝突至宣戰而卒歸於和平其因法俄已連合彼時德之與英感情尚不大惡本諸歷史上英德并未交戰親睦德國可以助英抑法然會有爲此者其時德之海軍尚列世界第五位故也

昔俾斯麥雖曾親俄然其政策實以排俄爲職志俾氏之時歐人尚有「畏俄如熊」之語俾之言曰俄雖強決不能兩手並用吾人東縛其一手則彼但能伸其一手向東攫物自然得逐俄之勢力於東方矣於時英之排俄與俾氏政策亦合故俄欲由巴爾幹出海也英則極力拒之欲由波斯灣出海英又拒之俄人被迫乃登向遠東經營參歲估據旅順口展築鐵路入滿洲皆爲英勢所迫使也至問俄國境本廣何以必再拓地如是吾敢爲俄代答曰俄之海口偏在寒帶頗不完全故急欲求得一不凍良港出海耳迨俄敗於日本海軍被毀英以俄爲不足畏於轉而親之其時德之躍躍於土耳其者勢力日廣日堅轉過於俄此係英之大況德又年增海軍與英相角英更嫉之不置矣（吾人試問德何以必由如此吾奈從代答曰亦爲求得完全良港故也蓋海之關於人國者其價値無可比喻（德有蘭因河一段可觀爲其人種不弱之食庫）然下流入海之良港皆在荷蘭比利時境中故十餘年前早有德人將并荷比入其聯邦之謠德之不能無此舉動殆爲商貨利便輸出起見然英安能容之故一見及此便謀與法合力拒之以杜其萌以法於此亦有大關係也英爲拒德出此之謀畫施於國際者殆已數次（觀於去臘雷君在下院演說）視德侵比之關係重於攻法意尤可見（蓋德於北海波羅的海雖有三港乃會受凍不完全地又偏僻）其工商貨之發達一日千里故須求一利便良港其地點殆莫有過於蘭因河下流之佳者（自今德皇即位即首注意及此曾開威廉運河使北海與波羅的海運貫然但收效於海面於商貨之運出殊無大效又德投鉅金開鑿運河溝通蘭因河等入工程然其効用終有限自由市并入德國已三十餘年雖以人力極意經營今日收效亦偉然終不能視爲完全良港而可與英法諸港比況德北部地實亦磽薄）彼欲再昌其國運終爲此限勢非向荷比境內以求出海不可（故此次開戰世界具有軍事知解者均謂德宜北進以陸軍主力攻俄而視守南境諸山險以法軍難以攻入可估算）實則此語者乃未知德人宿志者也彼安用略取寒帶之俄地爲乎戰事既不可免德人安能不及時以求達其目的故決不許比利時得爲局外中立其意實在此也（至若奪之仇則不惜以國爲孤注者亦因求欲得一良港出海而不獲故以今日世界已入殖民時代非有良港則貨物之浮出難便利爭勝云（下完）

記者記此事竟乃憤然歎曰天予我中國人多數良港竟不知自用或轉資他族噬夫吾國人觀此宜知國土之可寶愛海口之足珍重矣

英法聯攻青島之先聲　譯大陸報

▲經濟戰線限制者注意

昨晚（八日）此間得到消息之各方面盛傳英國艦隊已於星期四晚離去香港向此進行同行者至少當有法國巡洋艦兩艘一名杜碧資一名蒙卡姆該兩艦似曾由南美洲來此現據報教會觀見英國艦隊且兩艦隊已於昨日（八日）駛過揚子江口法國巡洋艦蒙卡姆號一見四艘艦隊便可羅觀上項消息與英艦隊之向青島進發似已無疑昨晚（八日）得一消息上海香港間之洋面保險費已由百分之三漲至百分之一本報（大陸）所得消息之原因可於上所消息得之蓋該船所見之法艦杜碧資號與英國巡洋艦一艘若正鼓輪上駛加入主要艦隊以便共同攻擊青島自無暇停輪以從事於獲敵國之商船

德船駛離香港之危險　譯大陸報

德國商船笛克里格姆號冒極大之危險駛離香港後已於昨日（八日）清晨安抵上海（星期二日英德宣戰之消息達到遠東而該船尚在香港）德國船隻在遠東各地以該處最爲危險（蓋英國以既宣戰之後可將此船捕獲充作艦隊之運煤船或扶助船也）笛克里格姆號既得宣戰消息遂於星期二午夜趕速啓碇離去香港向北駛行（惟當時聞有英國巡洋艦在香港之北故該船欲達其目的地殊不易易）當該船近海南駛行之際遙見海平綫上有英國巡洋艦一艘（該船主於是將該船）躲避於一海島之後因得免英艦之察見（次日一船員在船橋上遙見一軍艦發洩濃烟大約係法國之巡洋艦杜碧資號德船遂改其駛行之程以避法艦（該船現泊浦東已駛出以冒危險之舉）云

駐漢德義軍艦之出發　八月六日漢口通信

駐漢之德國軍艦發吐鹿號已向下游開行（聞其軍艦組員全部抵甯後即改由津浦鐵路向青島進發該艦之武裝即在南京解除云）其旅漢後備軍人亦已乘該國汽船赴甯由津浦線至青島矣意大利駐漢巡洋艦一艘（已）拔錨下駛

德奧新協約成立後之戰備　譯七月十二日巴黎時報

當歐洲有所謂三協約國者乃俄法英三國也三國同盟者則爲德意奧三國是也現在塞爾維亞之所以敢出戰者乃俄國之主動力也此篇係統德奧新協約及其軍備之增加與歐洲大局殊有關係也有名德奧新協約者音即德奧兩國爲聯合以攻俄法而訂之約也據消息得去爾納兩國此約開議於五月十八日德奧將軍及於裝在加爾司（譯音）城會議軍事聯絡而成於德帝及奧親王及爾提讓在各拿比司克脫（譯音）之會也自此協約成立後於是德國增加二軍於其國之東境以及添增軍官頗數（現經議會通過將）常備軍編成戰隊名曰東方邊境稽查隊擴充海軍戰艦（新造無畏式戰艦四艘等）若奧國則增加軍官額數與德國相等常備軍亦編作西境稽查隊並增加新軍三萬人爲後備軍築克裁拿爾脫至克臘各未軍用鐵道（此路係沿俄國邊境而行）在脫耶司代納建築守望所並設二軍區于薄司納焉但國殼類甚少多係俄國所運往若德國與俄國一有衝突德國即有絕糧之虞（故德國甚爲恐慌也）

英俄海軍新協約提要

▲英國軍艦在和蘭上陸　▲俄波羅的艦隊歸英官節制

英國既對德國宣戰則將來英俄間所締結之英俄海軍協約此際最當注意者協約內俄國資有多附伯與英國之責任者簽押後即由前俄皇太子弟俄之日時受俄國歡迎之英國海軍少將別其伊氏將其約文持歸英國其內容之規定艦隊重防禦的方面於於

緑業會館　崔氏辦香廬顧雲氏

本報特別啓事 第二千六百三十四號

世上的名聲 東西的品質

最好的牙粉就是這個

双美人牙粉

我近日來改用這個双美人牙粉了因爲用了別的牙粉敢情把牙都刷壞了自打用這個双美人牙粉一天比一天好牙也不疼了吃啊喝的很爽快我想這牙粉實在是環球獨一無二的別處沒有這麼好的我們大家都是用的這双美人牙粉也

双美人洗臉粉 双美人香粉 總本店 中山太陽堂

上海河南路 抛球場南首 東亞公司

寧波太和橋 李和卿先生來函

眼眊垂廿年今則寸光如電視不需鏡四肢經年溫和不復知冷厥之苦無上神奇以誌感謝 甬上太和橋李盟鈞和卿甫啓

僕年六十有七忽患暈血旋發旋止淹苦二載有餘百藥罔效諸醫交冬則手足冰寒周身發燒不溫自分厥疾將勿瘳適小埒林君子鶴盛稱五洲大藥房自來血百疾可治奏效如神隨以貽勸令遵服未盡一打血症頓愈遂服三四打精神煥發氣體大舒又奇者花老眼至於如斯無以鳴謝用特登報 民國三年六月二十[illegible]

萬國九洲第一靈驗耳聾聖品

京都天寶齋○謹告同胞○耳聾痼疾○我有靈劑○服此立聽○效驗妙藥包可斷根○上海二馬路西鼎新里內便是

凡患耳聾一症皆因腎水虛損相火上炎或肝火偏旺以致耳鳴耳脹耳熱耳痛等症本齋家藏良藥蒙官紳試驗故敢出而問世非徒漁利已也普治男女老幼久年初起一經服此二三盒立覺血氣調和呼吸靈暢真補陰生津液退浮火除邪熱雖十年念年舊症服此丸一料立見奇功藉藥罔效久年老症服此二料無不轉聾爲聰真乃第一品聖每盒一元每料六盒洋五元不靈包可退洋以昭信實如兩耳挖損再吹八寶吹耳散無不立愈每瓶七角外埠函購郵局妥遞信局無弊難保購者仔細寄費自給○另有立愈心胃氣痛散立服立愈每瓶洋一元如不靈包退還洋以昭誠實

驥製半夏功用

能將已成之痰淘汰化爲精液以[illegible]人所未有[illegible]可面試神[illegible] 永無再咳之患 天一之水[illegible]汰出之頑痰或走大腸或從[illegible]吐[illegible]

黃帝與岐伯論咳嗽岐伯曰五臟六腑皆能令人咳[illegible]

[illegible]

上海[illegible] 五開間[illegible]香齋驥雲氏總發行所啓

世界第一總統牌精神丸

張修爵君鑒定

神丸中實含有消化性質之料使服者得有不入老境之藥）此種通病孰人無之若備便之補劑以調養安得望其身强力壯耶精神丸一藥確係修樑補壁之精品乃維也納大學病院之秘方對於上述人人所有之四患服之無不立見奇功緣丸中含有生精健腦開胃養心固腎活血以及消化凝結質之料以製成性極和平味亦甘美携帶便利服不須多早經中外各大醫學博士贊爲滋補中之常食品並證明精虧腦衰神短心虛胃弱貧血面黃肌瘦背酸風濕痛經諸疾曾用之於病家立能奏效如神足見此丸實有固本清源之宏功保康治病之特效謂[illegible]不信請閱各大醫生證書函到即寄

人之失於調養猶失修倒塌之屋說

人猶屋也藥物猶木工之修補也正樑猶腦也牆壁猶精也四柱猶臟腑也分配各部之小木猶筋血也木中之蛀虫猶血管中之凝結質也然分配之小木全賴樑壁與四柱以撑持猶工人得有搭脚之處以修補也世之發行所謂直達小木之修補料恐未必有此長手長脚之工師以補其損况樑壁損壞豈能以修補小木而使其大厦不倒者耶大凡新舊房屋若不時加修補則樑壁日漸損壞蛀虫亦自生焉人之衰弱枯瘦亦猶是理蓋人之日日用心傷腦也房勞過度傷精也飲食雜進傷胃也血管中之凝結質催人枯老也（凝結質乃藏深於血管使血液漸縮人易枯老催殘美少最爲神速且人人得而有之精

購大瓶一瓶 贈送小瓶六瓶

每瓶內皆有贈送物品證券一張價值之昂賤各有不同雖購一瓶亦有得數十元物品機會

大瓶五元 每打五十元 中瓶一元 每打十元

總發行所 上海三馬路中法大藥房

仙品馬寶治癲如神

京都天寶齋眞正西藏馬寶專治文武痴癲瘋狂迷心[illegible]

各種書籍

大減價附售

本號向料莊出來押數各種新舊書籍小說等計有八十餘□□價零臺批發此佈任法租分城河紙前一百三十號□振新恆號廣告

真八時

獲利之捷徑　做錢機器　文明之科學

僵佮說勁銘細走　敵行明出賣的很　量使巧妙的機器先　買過一副開洋總廠　的諸在都有最財的　所以現在日進月發　寄餘鼠行發達的了　豬大力諸君試買一　淵方知我們不敢你　了價單鋼樣得償率

上海老白大價買時洋行敬白

第一臺

十九夜特煩拿手好戲

唐靜庵　趙君玉　八歲紅

楚將投吳　玉蜻蜓（本）　請宋（全）靈

東京活動影戲園

開設在美界乍浦路中西書院北首第一百十二號門牌

本園開幕以來各片新奇…（fine print）

禮燭燃（中國片）苦力承繼（發新）氏之抵抗

頭本（中國片）二三四本　歷史◎王◎樓

價目　每位　頭等樓位三角　二等二角　三等一角

法界迎仙鳳舞臺

六月十九夜男女合演

張和福 馮春奎 張福寶 牛桂芬 小鳳鳴　●一捧雪　▲四郎探母　蝴蝶盃　擒張任　麒麟送子

（狗肉）紅　謝□鳳　（陸）菊芬　孟鴻茂　王祥瑞　小吉祥　孟鴻寶　周鳳鳴　小阿鳳　小四　陳燕奎　（陸）菊芬　（楊）小樓

醋海興波　大虾　蜡廟　查潘闘勝　推父　麻雀

民鳴新劇社

三馬路大新街

電話一三一四一

每夜演中外活動影戲

全體社員准演

六月十九夜演

紅絲影　一女三婚

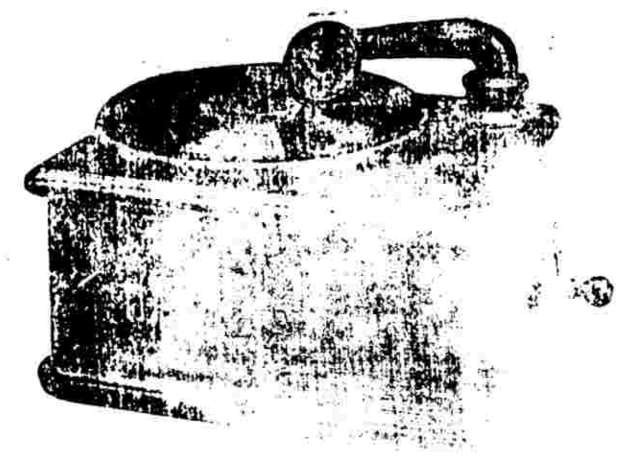

請看

飛鷹無喇叭雙簧唱機乃當田第一值得之消閒品也

無喇叭口雙簧唱機

辦事處　上海四川路五十三號

總發行所　四馬路石路口一百七十六號

全浙總經理　杭州保佑坊文粹印刷局

代售處　西華德路武昌路轉角萬金記

大舞臺

六月十九夜戲

小如意　張雨亭　王永利　趙如泉　（李）春來　（三）麻子　吳桂芬　徐春發　（七）歲紅　（賈）璧云　（孟）小冬（?）　何金壽　呂月樵　趙如泉　小桂枝　沈韻秋

長板坡　漢津口　金錢豹　鴻鸞禧　三四本新茶花

第一臺

六月十九夜戲

王鈺栄　郝彩芬　劉壽峰　唐靜庵　朱素云　小（楊月）樓　八歲紅　蓋叫天　趙君玉　德俊

全本　二本

請宋靈　玉蜻蜓

競舞臺

（陰歷十九夜特聘新到全台超等藝員）

大戲（準新舊…定）（價減二包五包頭四特正三二頭二小一）

毛付具　劉漢臣　馬妙僊　林樹森　曾甫邑　任長海　張順來　（張）德祿　李祥麟　龍小云　（楊）和子　王金芳　劉漢臣　趙又蓮　（夏）月珊　（毛）韻珂　（周）鳳文　邱治雲　許奎官

法門寺　燕青打擂　鴻鸞禧　三笑姻緣　新排第三本

羣仙茶園十九夜戲

十九夜大減價正廳洋一角　合演全班文武名角合演傳統彩串

小金仙　小桂芬　賽麟奎　（花）鳳仙　小活猴　小小蓉英　小蓮仙　金月仙　小桂官　小長庚　（草）上仙　草上飛　小黑登　小義飛　（雷）倩梅　（陳）彩霞　奧新寶　小蓮芬　（紅）菊花　小蓉仙　小來全

界牌關　搜孤救孤　雙演割髮代首　探母回令　頭二本楊乃武

妙舞臺特聘女子新劇團大開幕

六月十九夜大減價夜戲特別包廂三角官廳二角頭等正廳一角

全武行　周□　（一）雷聲　小秀山　（月）紅　（月）桂紅　劉桂林　（陳）鳳峯　林月樓

打龍袍　新紡花　棉蒲關　戰

九本　十本　十一　全本十　二本

特聘化子進女子劇員全體會合登台演　珍珠塔

新開五彩活動影戲每夜更換

亨白避暑園

徐家匯路九號

特辦十大游戲

中外影戲　大套琵琶　名家灘簧　京蘇戲法　東京藝術　絲竹雅集　大催眠術　中國影片　優等西樂　廣潮燄火

最新消客　集成社　名家　會串班　奇異　廣東歌曲　生奇巧

十八夜　十九夜

特請名家大會串

客串馬君部今同道本仰特挽兩顧務借機　白串李下等天游出閣慕托留天曲新來會　名家同諸經結申曾主其至客海諸聯勿是　家諸在商件陀江人名友串上右秋失幸

客串馬　十八夜　失街亭　空城計　斬馬謖　十九夜　黃鶴樓（中）令

客串白　十八夜　白門樓　（呂換）活捉　十九夜　黃鶴樓　（江赴）宴

客串梁　十八夜　草橋關　黑風帕　十九夜　女起解

客串李　十八夜　宇宙峯　十九夜　李陵碑

小客串　十九夜

張園華洋廣告博覽會

特請環球第一美人大魔術家

天勝孃

○今夜開演○加演魔術○改換新戲

一空中飛行之球　一化物屋敷　一各國流行之舞踊　一雲雀之表情　一轉輪奧妙　一最新小奇術　一滑稽酒漢　一變幻之國旗　一羽毛之游湧　一空室之鬼　一藝術　一宇宙之少女　一鏡中美人出沒　一滑稽戲法之可怪　一屏上女子之衆香　一花團錦簇

天勝　天勝　美人（出齊）　一光　荻原　壽子　鶴子夫　一光　一君子夫　土井

天勝　天勝　天勝　一光　天勝　天勝　荻原　天勝　天勝

會場游藝

（一）天幻勝戲　（二）改良戲　（三）灘簧奇戲　（四）新彩戲　（五）影戲　（六）焰火　（七）中西法　（八）戲中有人尾　怪細絹會　燈自動機　水門票仍售洋小二角

（龍涎哮喘氣急斷根丹）

此丹治哮喘氣急，服之立刻冷不沖氣……

哮喘氣急　齊方

羣仙茶園

六月十九夜戲准演拿手好戲

翁梅倩　探母回令

夜戲大減價正廳一角

大舞臺

六月十九夜戲

夜戲大減價二等正廳三角三層二廂二角特別五角特別廂七角

三麻子　呂月樵　趙如泉

雙代長板坡（漢津口）　三四本新茶花　雙長板坡　三本漢津口　代　四本新茶花

大舞臺

閏五月廿三夜起

夜戲大減價

二等正廳三角　特別官廳五角　二層色廂二角　特別色廂七角

和蘭許英陸軍上陸之件亦曾規定且俄國波羅的艦隊屬於管轄諾威海岸之英國艦隊司令長官指揮（又英國艦隊據於丹麥之好意的中立而開戰也又必須於）開戰以前在波羅的海爲俄國沿岸之防備（此該協約一大畧也至其條件則未能全悉云）

俄在哈爾濱徵兵之忙碌

駐哈爾濱俄國護軍營務處暨各機關於八月一日晚十二句鐘接無線電傳俄皇諭令徵集全國預備兵以備前敵（勿得延緩該機關接電後驚[illegible]）[illegible]俄護軍營務處派巴厘司飭各警察兵[illegible]街[illegible]傳知俄民政會國護軍營[illegible]俄民政署於[illegible]午前十句鐘傳集俄置事商[illegible]兩會在將軍府大開會議[illegible]將粘貼曾集全國預備兵之布告（一時圍觀者如堵）[illegible]業三日以備徵驗兵丁（於是僑哈俄國民戶人人不安[illegible]頭接耳議論紛紛）一日一句鐘民政署[illegible]令巴厘司派巴厘差按戶傳諭商民凡年在二十歲以上四十歲以下者詢明註册預備遣調成隊商民男女老少聞信啼哭不止如臨大敵（一般凡有[illegible]格者坐臥皆爲不安爭探徵兵消息故何日起[illegible]俄商馬車千餘輛大有應接不暇之勢車價較平[illegible]加倍是日[illegible]車廠[illegible]至十餘布）中東鐵路總公司奉俄護軍營務處令飭將各站瓦罐車添集哈爾濱總站五百輛以備載運徵兵之用（始是二十六棚地包俄界鐵路線鐵罐車屆集如蟻一日一鐘時蔡家崗俄護軍總營務處亦接奉俄陸軍部電令略謂）中東鐵路各站駐防之軍隊遣調回國所有馬步砲隊已載三十七瓦罐次又四十八瓦罐在站（各兵肩負行囊釜鍋等具無不齊備俄華兩[illegible]會以俄[illegible]日遠行所有在哈大小火磨二十餘家不[illegible]外售即行預備軍需運[illegible]故哈埠之麵粉價值一時爲之沸漲而俄護軍營務處又奉俄皇電令謂風聞日緊民兵工廠全體罷工其勢甚形危險飭令中東鐵路公司）嚴查沿站駐防之兵隊有無私通革黨情事以防不測（俄人備[illegible]嚴密於此畧可見矣）

義國畢竟要守中立

（譯大陸報）

駐滬意國領事羅斯君已在今日（九日）大陸報登出通告以謂該國之中立宣言書（易爲八所示）悉其通告中告知意人以彼國政府中立之決議（並令彼國人民一律遵守勿[illegible]同時復令因之）後備兵向領事署報告以防意外（聞在滬意人之有從軍義務者不過二十一人云）

旅滬法人保守無線[illegible]機之慎密

（譯大陸報）

本埠法界某路裝設之無線電機（近始告成法[illegible]局鑑於此項電機之重要故法國牽入戰事之後即[illegible]派）安南巡捕一隊前往守護（該外間傳稱星期五夜午後）有形跡可疑者兩人圖謀闖入此項無線電機左近之地（惟兩人舉動爲二守護之巡捕所見）趕往詰問則兩人已遁去（當局因此倍加注意將安南）巡捕撤

國以兵一隊代之（聞至前幾以後凡通至[illegible]鐵路電線之各路均不准行人往來云）

東紙所傳奧塞之戰耗

東報三十一日倫敦電　據維也納傳來消息　奧國特組之過山兵隊已占據橫過德米斯河之橋梁（該隊爲奧兵進攻尼斯基之先鋒隊尼斯基乃塞國之南方都城也）

一般得聖通消息之外交人物多信日本已確告俄國謂該國在遠東之地位利益於該國與歐洲之一國交戰期內皆可保無虞俄日兩國無形中之會意已使三協約國抱住好之觀念（設者謂此種會意實俄日協商與英日聯盟各約有以致之聞俄國得日本確告之後與德宣戰之志益堅）

東報三十日柏林電　據維也納傳來消息有塞國陸軍三師突遇奧國軍隊於波斯尼亞附近地方（外間盛傳塞軍大受失敗塞國全境現已宣布戒律）

東報三十一日電　此間盛傳日本將助英（和）俄之戰因此引起人民表友愛於日本之舉動昨晚（三十）日領事署外聚集俄人甚多（表示贊同之意）俄國軍隊分爲五大隊以尼古拉大公爵及其他將軍等各軍司令

魯蘇豫三省邊境匪患記

[illegible]有沿津浦鐵路調查路政者道經魯蘇豫三省邊境口擊匪患猖形觀外間所傳較爲詳確頃述以語記者特洗筆記之於左

魯省民風素號强悍會匪名目繁多如青幫紅幫及大刀牛頭等會其先皆散處各地各不相謀近受白匪回竄之影響漸有聚集之勢聞未投身匪黨者亦有趨之若鶩者實繁有徒近[illegible]郯城碼頭一帶實爲匪黨叢集之淵藪有童步奎者乃三元會首苗立言之死黨夙以邪術鼓惑愚民徒類繁衍前次邳縣發現大多數教匪（按此事已畧誌前報）即其支派中之一種也其徒黨大部以書符念咒煽惑愚民散則以種種殷[illegible]聚則[illegible]放縱擄掠燒搶如是者又不知凡幾該省軍隊於匪徒所在之地撲斷抄滅雖亦略有所聞然伏法者大半爲附和脅從之人而真正首惡仍遁逸於法外故禍患至今未已也

蘇省徐州邊境之匪又別具一種特質蓋不畏官軍之攻擊而且能極端之對抗也其種類以以會匪爲獨多惟宗旨則與魯匪絕異蓋彼則注重邪術注重金錢而此則也徐州與山東接壤之七道村有匪首米萬年梁四顯等勢燄熏天淫惡爲狀其妻妾各有多人悉由擄掠而來（每有所需則以信函）向殷富告貸無不者應否則三五日後必遭殺身之禍矣今春魯蘇兩省軍隊曾會同剿辦正法者均數十人而米梁二匪竟得幸免近則白匪黨羽迭次懲[illegible]米梁輩相機響應并允復以多金爲餉需之助故近日該匪之行徑神出鬼沒[illegible]其狀貌其所中已與白匪聯絡一致未可知也

豫中之匪紛若牛毛其受白狼煽惑者實居多數官軍之剿捕不力亦復無可諱言前次該省邊境發現蘇魯竄入股匪百餘輩所過之處村落爲墟（該處官軍終不肯越雷池一步僅開槍[illegible]而已商民逃避[illegible]隊[illegible]則[illegible]防境範圍以內必須會合豫皖兩省軍隊分[illegible]搜捕始免[illegible]商民不得已復要求豫省[illegible]防軍會同勦辦及兩省軍隊同時到[illegible]面）豫軍竟遲遲不至（豫軍亦急不能待先在）合塘溝與匪接戰既乃漸[illegible]直搗巢穴斬獲匪首萬開泰馬世標二名（其餘）被砲轟斃之匪約有二三十人（官軍受傷者亦有數人聞官搜）出白匪偽印委任狀及其他往來信札多件（至蘇魯兩軍各擊隊而圖豫軍始行[illegible]而）報捷之電豫軍反居首功（此特其一事耳其他類此之事殊難枚舉言之實令人痛恨也）

贛省破獲白狼黨羽事

南昌警備司令部偵探近曾拿獲白狼機關首領徐鼎庠李福廷戴小康龔祝三等（各知四人歷史者爲述其大概如左）

徐鼎庠豐縣人年三十歲與俞應麓爲中表親（本爲百花洲法政學校[illegible]業生）李烈鈞督贛時曾充某署書記官（近因謀生之術遂）受人運動爲狼作倀（希圖謀亂）其計畫係分東南西北中五路其僞職則最高爲總司令官次則師長旅長（各名目以次類推凡入黨者每人給）白布徽章一條僅書僞職不書姓名受領之後藏於鞋內（其對外則作[illegible]語以飾耳目如機關部則曰）開店（總司令官則曰）老板（師長則曰）大管事（旅長則曰）二管事（團長以下均稱）夥紀（兵士則曰）挑水（凡初次經人介紹入黨者必須先任）挑水職務（若干日果能無誤始推升爲夥紀諸職五路之人每一星期須集合茶舖中會議一次會議地點由大管事臨時約定會議時由大管事主席會議結果由大管事具[illegible]報告老板此其組織之大概也聞此次破獲因有）偵探化裝入黨（徐鼎[illegible]）派充挑水職務（即偵探）未幾[illegible]升爲夥紀開張者又該黨舉事之隱語也徐鼎庠前往憲兵司令部樓上（南潮行宮）頗久與憲兵交好伴欲[illegible]兩[illegible]挽留並許以開張時升爲夥紀（[illegible]甚多此次解散原有之憲兵有人疑與此事有關係未知確否惟徐鼎現患吐血病寄住積穀倉十七號洪姓姻戚家中養息被捕之後自謂數月中並未預外事今在司令部中僅有一息奄奄之態）

李福廷南昌縣人年三十八歲向在南營坊開設五柳村茶舖（自言與今歸案）龔祝三等從前並不認識嗣因龔祝三戴小康等常到店中吃茶以漸漸熟識有一日龔祝三戴小康與某某等到其店中吃茶會見龔祝三遞有一物交戴小康手收然亦不知若[illegible]有何舉動實係牽連而及云

戴小康新建縣人年二十五歲住甕家塘向在[illegible]公廟地方擺設水菓攤子（小本經營被捕時自言并未做作過什麼不法事件）

龔祝三南[illegible]縣人年四十歲前清時在撫台衙門充當戈什（光復後閒住家中毫無[illegible]業）

粵省所得亂黨之消息

[illegible]警偵隊與司令對於此案非常慎重業經提訊數次[illegible]毫無口供其發展已可見矣

▲其一　廣東龍將軍[illegible]飭各機關嚴密防範亂黨文云爲飭[illegible]事現准廣惠鎮守使咨開現據梅縣逆步黨分部[illegible]函稱現據比叨友人探確三月間岑春煊在該處開秘密會議決秋間回華光復（省書稿）[illegible]派逆[illegible]皆[illegible]用即陳炯明[illegible]有些能力先行派員回國實行運動陸軍爲要點接近日本之民黨暗中擔任運助軍火入中國以應接濟各省亂黨云云（但敵閩民黨形式上雖失派以人心上[illegible]未失派[illegible]黨人心亦須[illegible]結運動[illegible]語實有死不灰心之意）近查香港江西福建嶺東就近一帶亂黨暗中有欲蠢動之意且敵梅縣近來情形亦如此（[illegible]中則借公地爲公款辦地方上公益[illegible]則）遍占公地組織機關預籌款項圖謀亂事（一切內[illegible]實在情形請認真究辦等情據此查該黨分部密謀亂黨派員潛入內地運動軍隊與迭奉中央文電大致相同自應[illegible]密防範以遏亂萌除分別密咨飭行外相應據情咨[illegible]請飭[illegible]嚴密防範等由[illegible]此除通飭嚴密防範外爲此[illegible]飭該口遵照[illegible]飭所屬嚴防以遏亂萌[illegible]此飭）

▲其二　龍將軍飭各機關嚴緝亂黨私運軍械文云爲飭知事案准廣東巡按使咨開[illegible]外交部十三日電開據新嘉坡領[illegible]電稱四月廿九日厦關查獲豐盛商輪所運銅帽係亂黨私運先已偷漏軍械十五箱入口散運內地現仍秘密進行（乞電閩粵注意等[illegible]准此除分[illegible]各路[illegible]靖處督辦[illegible]水陸警察廳各縣知事嚴密[illegible]認真防範外相應咨[illegible]貴上將軍查照密[illegible]所屬軍隊一體查緝嚴防以遏亂萌爲要勿違此飭）

▲其三　龍將軍飭各機關查亂黨私運飛機文云爲飭知事案准廣東巡按使咨開案准外交部二日密電開駐美夏公使電東洋某由巴丸運飛機裝十箱經橫濱赴香港六月二十五日到又金山廣東車貨公司運船名伊吾（譯音）者飛機二箱上寫中國新時飛機公司西文於六月二十七日由地洋丸自金山載赴香港并有名拉伯顯理者訂有承造飛機十二隻合同內有裝機關砲者現已造成一隻七月三日由太平洋郵船名中國者運至香港（區邦（譯音）等語查此項飛機深恐係亂黨所購希速飭關注意嚴查爲要并[illegible]復）因准此除函知各關稅務司及飭水陸警察廳注意嚴查外相應[illegible]請貴[illegible]督[illegible]即查照轉飭所屬一體嚴查等由准此

政治討論會之文官典試院觀

政治討論會會期改定於星期四舉行三十日開會其議案文官典試院章程由政事堂提交該會并未表示主稿者出於何等機關并爲何人所起草至其新法之內容擬於京師設立高等文官典試院於各省設立普通文官典試院（此等典試院爲暫時設置之機關亦未有明白之表示）其應考人資格以中學校以上各等學校之畢業生定爲應考高等文官之資格以初等小學

敬謝 製造 汪陽·慶嗣金丹 得一男一索
徐氏[illegible]香廠上海盆湯弄絲業會館後甯波路口五開間門面總發行所方是的真 ●本廠分設南京花牌樓
[illegible]

[illegible]包愈女敢 承遠
彭壽堂第一家始創真正順氣化痰止咳四寶半夏[illegible]功效比來[illegible]省誤[illegible]
[illegible]

立愈小腸疝氣限言永遠斷根

京都天寶齋謹告同胞◎如患小腸疝氣從速購試◎立能消腫平安◎可以一刻而止矣宜確信認◎毋以自誤

本齋[illegible]小腸疝氣[illegible]每盒五元如欲試用每服一元[illegible]杭州[illegible]所

[illegible]京都天寶齋啟

校高等小學校畢業生定爲應考普通文官之資格甚若何官職屬於高等文官何若何官職屬於普通文官第國亦缺而不備此等資格殆藍本於古德諾氏之官吏教育論推演而出此次盤正式討論亦多數學者之意見均謂既臨天然淘汰學校獎勵未免過甚惡各省官廳之非取必取材於學校自不待言現在知事試驗暫時借用參議院地址將來立法院成立則此等地址當然仍歸立法機關則考驗官吏必有一試之場如該官吏所稱與試院自屬不可少之事故與試院之設立成可通過惟其應考資格之規定未免等於兒戲現以初等小學與高等小學年齡而論則令入學齡晚而初等小學畢業不過十五六歲或十七八歲高等小學畢業遲遲不過二十歲上下此等青年學子少不更事居家度日鹽米薪炭尙未能購買得宜而投以普通文官從事之正孔聖所謂賊夫人之子也即以中等學校畢業生論其畢年齡或在三十上下亦乎略有學識然持論有之而實地試驗尙淺也前清學堂之制中學畢業者尙須入高等學校大學校即儒家層層陶鑄始以官半職俾令學習行政民國改建臨時政府所用之人物皆學校出身者然以學理論不尚經驗以致缺乏大案今建設時代政治勵行必取經驗學校畢業之士取諸行政科中學習辦事精資歷練可也遽授以高等或普通文官恐貽蠢懦學製之笑故此案尙未實行討論但以各會員之意見推測之將來恐須大加刪改云

◎記陳繩案在高等廳第九次審訊

提黃貴　北京高等審判廳於八月五日繼續審理陳繩被害案開庭後審判長首提黃貴上堂因其與陳璧貼近的長號故向其究問攏花酒之說由何處而來黃貴堅稱不知有此事並絕對的不認有此一說審判長再三追問黃貴仍是矢口不移審判長令其退下又喚陳昱問道你在六月十七日以前曾否來京答稱在五月十四日曾經來京審判長又問陳繩攏花酒的事是誰對陳璧說的答沒有此事亦沒聽說有此風言審判長又問大概是你說的罷答不是我說的並且我是原告我還要究查是誰說的呢審判長又問爲甚麼發生出攏花酒的話且這話又是陳繩生前對人說的到底怎麼回事而陳昱亦是矢口不移不認有此言語及事實審判長又究問陳昱由天津聘雇之教讀趙姓住址答稱不知道又問其荐舉人是誰答係天津鹽務衙門書記闞作霖又問闞作霖現在甚麼地方答亦不知在甚麼地方審判長當令其退出乃喚添傳之陳文氏該氏亦係陳璧之愛妾年在二十左右稱作四姨娘態度風流與五姨娘相彷彿惟不及五姨娘娜耳審判長問明該氏來歷後接續問道你去年住在天津時陳璧聽誰說陳繩攏花酒的話該氏答道沒有這個話想是跟我們不對的人造作出來遭蹋我們的又說道我不懂得甚麼叫作攏花酒審判長又問究竟有甚麼人在陳璧前說過甚麼話否答沒有人說別的話審判長令其退下又提陳璧五妾陳張氏上堂亦係究問攏花酒的話是誰說的答我沒攏過花酒想是別人造的謠言審判長問道你既是知道別人造作出來的假話與你甚有關係難道你就不追究此話是誰說的麼該氏捨此答覆反質問審判長道這話是誰說的審判長未及答言該氏即哭罵黃宗緒無端說這話將來不得好死又說道我可是年青我却不會攏花酒審判長道到底此話是誰向陳璧說的答不過是外間風言風語審判長當飭庭丁將該氏帶下與陳文氏等隔離他室遂喚黃宗緒周文澥上堂當向周文澥究問攏花酒的話周文澥乃閃爍其詞推作不知審判長道上次你曾供過陳璧家裡亂七八糟此刻怎又推諉黃宗緒亦答言質對從前對黃宗緒所說之話指摘周文澥因黃攻擊其要點遂向黃發現暴躁之氣經審判長制止之黃宗緒又誘問往事周文澥不覺露出假話馬脚來及自說畢始悟爲黃宗緒所誘當又向黃宗緒發氣使躁又被審判長制止之斯時審判長宣告關於此案進行次序現有守秘密者遂請檢察官等入內開評議會當即停訊移時議決乃宣告按照法院編制法第五十八條令旁聽人退席以便究訊旁聽人遂即退出至所問者究爲何項秘密情節則無從知之矣

◎藏事交涉決裂之眞相

▲譯德國哥倫報

自客歲十月十三哲孟雄開議後英中藏三方代表悉從事於中藏兩方未來之規定頃據泰晤士北京消息謂因劃界事意見不相容所議已決裂未能奏功於旦夕此論者所以援蒙而喻藏也中國昔曾會議開始以前早料不能再爲藏民理內政惟其對於藏中向哲孟雄之請求與條件仍行拒絕條件所云一則無論如何中國不得在藏設官也二則中國應償華兵所毀寺產及他項產業損失也五月抄左右復得北京近信謂其事有調處之望然至今承認與否尙在疑似間按所謂調處者言前藏完全自治一也中國政府惟派拉薩辦事大臣得以携帶衛隊二也東部西藏自治權僅得其半此間中國權力與地位當較他處爲强固三也然而定界事每不足以慰三方之心此調處之所以終歸失敗也彼藏中所要求者將令青海南半怒江以東悉均歸察木多所轄席捲而入後藏自治之範圍北京方面雅不欲以四川邊界混爲前藏至多不過令青海以南地并歸自治之區者東至怒江爲限耳於是青海之南半東暨察木多東七百五十邁當內移并入前藏蓋以青海久隸於中國怒江以東地久歸中國統治下中國軍隊今日尙駐察木多西連怒江畔均在防守中此則中國方面所持之理由也

◎日人在本溪縣署行凶案

▲奉天特約通信

日前奉省東南本溪縣距省會一百八十里忽發現日本守備隊毆辱我華官之事毆辱之後縣知事李仙根晋省面謁張將軍請示辦法記者適晤見李知事因即叩以詳情據云近因本溪街面不靖每夜由警察出所派員巡邏查街某夜值晚時忽見有荷槍者數人因夜間辨識不真詰以口號亦不應初疑其爲匪人及近前視之則日本守備隊乃然因盤查之故頗觸其怒竟至大肆横暴驅逐警士警士不忍與較而日兵乃更兇横率衆擁入縣署將科長孫念祖以下十餘人大加毆辱並牽率至日本守備隊營署李知事無法即與田營長邀同日本憲兵隊長植村往見該守備隊長兒島禎藏兒島語多不遜竟不可以理喻李知事力與辯駁兒島詞窮則待以閉門羹藉以之受辱者以書記黃某巡士鄧某受傷甚爲最重現已送往日醫院調治李知事以日人兇橫如是又無可告訴故到省謁見將軍請示辦法當由將軍咨同交涉員祝棹笙據理與日領落合交涉其能否得圓滿結果尙未可知也此次啟釁原因雖以警士盤詰之故實則日人在安奉路綫之內久已疾視中國官吏有中國官吏在不便於彼之侵畧也安奉路綫之警雖爲保護外人而設實亦隱以制我主權方初設時日人即百端阻撓我國力爭日人始勉强承認然終仇視每有不至我國軍警送來勦捕乃竟有人助匪以軍械蓋利其擾亂以爲彼之先驅也今此事頗爲精密治盜尤爲出力日人惡之故有毆辱縣署人員之舉此事於主權關係頗巨願東省外交當局愼毋淡漠視之也

◎日人在嘉興毆傷農民案

近來嘉興城鄉常有日本人持藥沿街兜售本月五日該縣南門有甲乙二日本人手持藥包逢人兜售適有一農民向購靈寶丹仁丹各一包因誠讓藥價彼此口角而日人遽聚行兇用洋傘柄將該農民頭部打破當時血流如注登時暈倒嘉興民人多匪徒勦風聞今見日人行兇咸抱不平幾欲勵武後經就地崗警將兩日人及受傷人一併帶至車務所由局長詳知縣知事見該農民傷勢甚重命在呼吸且係日本人行兇未便擅自判決遂特備文函將一干人證乘坐火車解省候辦云

◎記巨匪于建泗伏誅事

▲振亞通信

阜寧縣匪首于建泗自光復以來屢有不法舉動該處八涉及于家大套一帶人民遭其兵燹殘殺於不遑言狀後經各當道通緝嚴拿于乃稍稍飲跡月前該匪潛與上海黨人勾結率領悍匪百餘輩欲在阜邑起事海州巨匪仲八亦乘此作亂蓄欲藉以分官軍之勢也于匪抵阜後首先即將李于兩姓紳士全家殺戮繼以焚燒旋阜七十四團連長張士魁以少敵衆當場竟被匪徒轟斃其後路營長復派重兵往剿自寶山至由邳縣抽調兵隊三營會同直軍齊團長以及各清鄉練團分道痛剿于匪左衝右突無處遁竄始被官軍擊斃現由都護使飭令各軍將該匪首級解浦驗看屍實一面呈請大總統將此次出力官弁酌量獎勵一面由各軍隊搜緝餘匪以絕根株云

◎亂黨圖皖未成記

▲又送了八條命

龔振鵬死黨邢家桀等先在蕪湖鎮守使署後墻拋擲炸彈謀刺未成復敢集縣組織亂黨機關名爲軍人救國軍並受有某之委任狀蓋有救國軍偽軍統關防散出徽章百餘份密議陰歷五月下旬起事即就巢縣四城放火搶劫縣衙圍局軍裝蕪湖亦相繼舉事佔領蕪湖進窺省垣惟其所謀不密被省垣稽查探悉稟由將軍令該局副長李僞眼線匪巢將邢家桀丁兆駿等一併拿獲供出陳子卿劉少眞劉濟眞崔國棟閻紅臉陶良業等多人復次第就擒各由巢縣知事加派幹役悉行解省連日蘇探訪局正研訊該犯等所供符合六日上午奉倪將軍命將邢家桀等八犯一并綁赴北門外槍斃並宜告罪狀貼刑所以昭炯戒云

◎國史館趣聞片片

國史館長王壬秋已挾周媽而南下瀟湘煙水館此炎蒸爲先生娛老計則誠得矣其如一部國史尙爲沒字之碑國家月糜萬金何不曾聯請虛北何先生在京時每對人言吃飯而已吃飯而已昔人以漢書下酒今先生以國史吃飯可謂無獨有偶之佳話

周媽之盛遊既爲各報所盛傳世第知有周媽而不知周媽之背後尙有一金媽在周媽者奉湘綺之盤盂者也而金媽者又奉周媽之盤盂者也外間人言藉藉頗有謂先生此去如黃鶴之不復返者實則殊未必然蓋湘綺與周媽雖已南行而金媽則尙留京故不但先生當秋暖重臨即彼周媽者亦尙須彩雲再至也說者謂使先生須臾毋死國史告成則周金二媽之磨墨添香其功當不在禹下矣

國史館之人材他不具論僅有闓普通武者滿洲人也論其文字可爲瑞鼓三揭因其名爲闓普通武竹有人錫以嘉名曰確不通平日喜作歪詩曾披露於世試覓其稿而讀之當有不下飯之概近瑞老人爲當代名宿乃珊瑚網中竟搜羅此等人材將來國史文章又不知弄成何奇妙也

時事小言

◎歐戰之壁上觀（三）

屬公

歐洲列國經然成戰爭範圍以外者在北惟瑞典在西惟班衛在東南惟巴爾幹數小國且其他諸國則皆已在戰雲繚繞之中而德乃是時對於交戰國則須以一當俄英法之三對於同盟國則欲借助義大利而未可得對於中立國則汲汲侵犯荷蘭瑞士比利時盧格森堡之弗遑暇於最初開釁之塞爾維亞一方能否悉委其戰事於奧大利則尙未暇計及此目前戰爭大局之概象也夫德雖強大然其兵財之實際究足以當全歐列强與否實爲一大疑問而今戰爭之大局則既如是矣騎虎之勢欲下不得噫此次德國成敗得失間不容髮之頃也

○色勞[illegible]
思慮過度[illegible]
腦氣弱[illegible]
患上列各症服此[illegible]
四肢因之[illegible]
包皮有[illegible]
自[illegible]
彰[illegible]堂
大瓶一元小瓶二角半
[illegible]

老聾竟能復聰

市上耳聾丸藥極多●當推二馬路西鼎新里京都天寶齋爲第一●僕已親自試驗[illegible]

大凡有一病必有一藥有一藥必除一病如[illegible]僕年近五旬兩耳重聽已七年矣遍訪良醫[illegible]去歲偶閱申新二報見京都天寶齋告白云[illegible]局陳年十元購耳聾藥品兩料按日試服果[illegible]漸愈未及服完居然復聰如故矣面且[illegible]外爲此登報以揚仁風并告同病者[illegible]南京四牌樓[illegible]

永年人壽保險有限公司

諸公亦欲於生時爲妻子謀富財乎或積資以爲之保衛乎然而意外之阻力良多惟壽險爲最穩之保衛策未雨綢繆莫若保壽欲知細情及費額者請詢上海總經理烈士可也　總公司設在上海廣東路十號

善治各種毒症

[illegible]

江蘇丹陽信成永肥皂廠
聲明冒牌

信成月宮肥皂

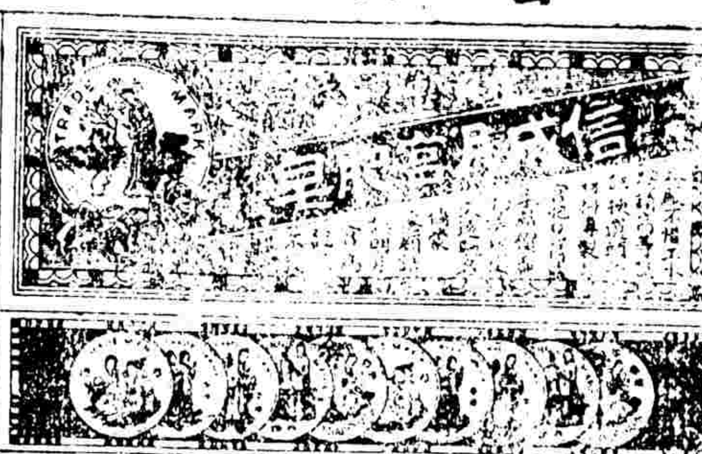

本廠爲挽回利權起見悉心研究製一種月光肥皂[illegible]

本廠主人謹白

上海怡春堂經理同和汪六吉棉料宣紙總發行謹告

[illegible]

日本河端醫院

院長(醫學博士)(午前八時至十二時)(外科眼科耳鼻咽喉科婦人科)(診察時間)(天潼路)(上海北四川路)
花柳毒門新六百零六無痛注射

立止婦科要藥白帶丸

京都天寶齋老藥房

凡婦女赤白帶下因[illegible]
京都天寶齋[illegible]

農商部獎勵

中國精益眼鏡公司

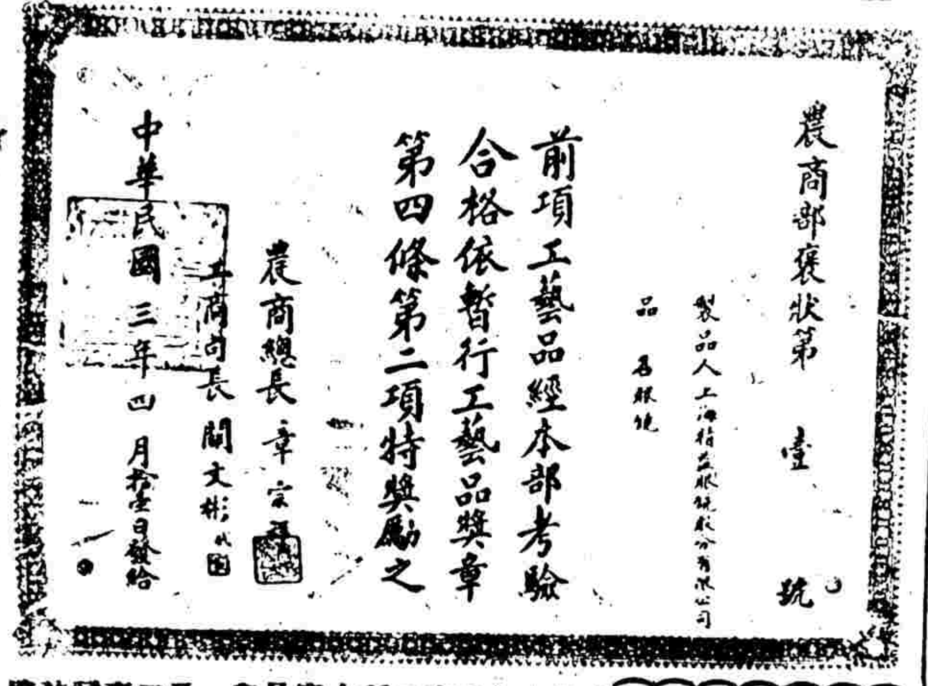

農商部褒狀第壹號
製品人上海精益眼鏡股份有限公司
品名眼鏡
前項工藝品經本部考驗合格依暫行工藝品獎章第四條第二項特獎勵之
農商總長章宗祥
工商司長閻文彬
中華民國三年四月拾壹日發給

呈及附件均悉所造眼鏡式樣美觀工作亦精洵屬改良製品應按照暫行工藝品獎章予以獎勵此批

[illegible]

強種精血丸

上海中英大藥房

姬妾多而無子何不服此精血丸●
[illegible]

價格
大瓶洋一元二角
半打十二元
小瓶洋七角半
每打七元二角

滬寧鐵路行車時刻表

上海至南京各站時刻表

[illegible]

南京至上海各站時刻表

[illegible]

滬杭火車開行時刻表

由上海開至閘口

[illegible]

由閘口開至上海

[illegible]

津浦鐵路開車時刻表

由天津開至浦口

[illegible]

由浦口開至天津

[illegible]

高德洋行

上海英大馬路三十六號便是

創製旺力克化學灣形鏡片

[illegible]

月月紅

[illegible]

非洲樹皮丸

[illegible]
大藥房

蔘茸海狗腎扶陽種子寒谷春生酒丹

始創獨秘種子良藥○購者認明錦雲牌號方時的眞○功助年邁種子年輕扶陽○虛言欺人罪我惟天

本藥房獨家[illegible]

[illegible]

遷移三馬路大舞臺對面

上海錬雲大藥房謹啓

神皋雜俎

●載籍拾遺●

●清貧紀 (續)

明人尤長齡伯贊遺著

▲隱庵

吳司徒寬曰。倪雲林之詩。能脫去元人穠麗之氣。而得陶柳恬澹。悄然在濁世。知者尚未盡其妙。亦以隱處山林。不求聞達耳。雲林之詩。亦澹泊麗未能盡其妙者。不能窺其微耳。百載之下。試歌一二篇。猶能振動林木。合常與太白昌齡並驅。迺楊子曰。先生畫跡。流度人間。雖好事者不能盡有。獨其詩。亦而亡恙。由詩而其說。然爲世遺。餘一。寄焉。其亦可以登清閟閣矣。尤子曰不求聞達。正是眞處。何必世人盡知其妙。

▲遺像詩跋

雲林倪先生題寂照蔣君遺像。幻形夢境。是事非眞。懸此畫圖。雲衣一片。松間秋月色。夜深惟有鶴來歸。梅花夜月歌。冰兎江竹秋風。淸氣天外。飛雲從見影忽。既圖玉在。見村先生詩名。藏天壤。題此二絕。諷諷乎正始之音。留微入妙。精爽飛越。雲林自畫詩。後云君姓蔣氏諱圓明。字寂照。墮陽人也。年二十一歸於我。勤儉辭爽。鄉里稱其孝敬。奉先已。事姑。挈家避地江渚。又一年不。事膏沐。誘心留禪。時年四十有七矣。如是者十一年。癸卯九月十五日。微不疾。十八日竟。愬然而逝。甲辰正月廿四。環題王梅溪悼內。焚香老病身細。君相對坐如賓。而今一棺。掃除淨室。唯與無言。法喜。親又借老相期。宋及蓄同頭。人事已成非。逢春爲。眼風光轉過眼忽。驚花片。飛逮不及。雲林之作。往戊歲。[illegible]

繁。頗。擁。隆。漫。調。蕩。波。言。此。像。爲。存。其。色。府。氏。義。雲。林。外。家。也。蔣。子。珍。如。十五。城。嗟。嗟。蔣。生。生。二。子。有。六。孖。二百。年。來。雲。仍。莪。莪。伍。無。豈。有。無。不。數。詩。悅。讀。者。能。無。意。於。斯。像。乎。

●文苑●

●漢宮詞

壺公

漢宮妙選傾城色。粉黛三千說恩澤。却妒竿訣新聲。先向珠聯按花譜。宮鴉啼曙宮槐蛾。蛾禁門平旦開。陳娥衛嬌娉婷。艶罷紗絆絆來。蛾眉二八無雙品。娥姑冰雪神凌凛。倾子携將霓裳。環春江濃出鴛鴦錦。鴛鴦繡出羨鴛神。五色雲霞尺幅新。內樣同時畫眉。不知誰是捧心人。畢竟擊缶戍削嫋娜敛。別有宮人自髮垂。價依日曲。宮闕嵯峨閣道通。九重容易拜春風。偶時如花貌。向丹青託畫工。丹青豈入紅閨夢。別後依稀迷覺鳳。奇聯笙歌鐘鼓。來風雨長門送。迎鸞鞭解語花。翠散香輪七寶車。行人隔斷玲瓏殿。羨煞香雞鳳家子。門鎖從來催許史。亦是良家子。一朝春夢浮雲。豈是君恩成覆水。寂寞蘭臺總由天。花落花開止自憐。莫怨昭陽飛燕去。空將團扇惜華年。

●談叢●

●留芳館詩話

星伯

明辟素素臾。能詩善畫。竹並挾彈走馬。以女俠自命。管盤彈於小婢額上。彈去而婢不知。廣陵陸無從弼觀素素挾彈歌云。酒酣爲挾彈戲。結束單衫聊一試。微紅袖半牛。[illegible]

通身中之丸。必墜目前。飛鴉應手。欲。未停聲有致。乃發婦一歌。長不具餘素素中年。長齋繡佛。以又贈有七律一首云。櫻絡頗遺。漏欲分。留兒送客意何勤。酒闌。生樹坐。流螢上綺羅。子夜歌來。聲是夏。巫山夢去。總爲雲。春將館字傳。哀怨。淸磬長依貝葉。晚歸與下。一聲。爲問老以終。閨人郎。琰有寄。素素詩曰。野草城邊油壁車。紫陌霞飛。初。惹深司馬舟中淚。夢還。娘錦上。書二水。隂桃葉渡。四橋春暗。蔽花居。偶。心痛。陌。露月。夜夜香塵。隔客。楊。其時北里名妓俱稱薛五。其畫像傳入碧。銅爲西陽。彭館所見四。

使人招之不應。然其名動遠方。可想見其風流才調超絕當時矣。

元人謝伯理居松之泖湖。構泖亭。爲宴樂之所。九日會友於其間。以佛頂菊命題。時楊廉夫在座。走筆云遠社淵明予自栽。頭顱終不染塵埃。東籬香露摩尼滴。西域親從受記來。妙色。僭依枝上發。慧香直。逗腦門開。明年九月重陽節。再托摩耶鸓母胎。座客同時來爲擱筆。白先生之詞可謂虎穴得子矣。

●和事佬

如汝

癸北島玩某甲爲人仁厚與同里某乙因言語不和。發致雀鼠有司。瞬嘗[illegible]

無了。有一日甲由邑歸。道經。幔所居。街有五六。里地方其處。道路。峽凹。四不平。時有顛撲。相隔之。遠兩旁皆棱莽。饒樹木。這園。極高。旷作戲。戲。枝葉。飄搖。不定深。訝無風何以自動。而他處。何皆安靜也。仰而視之。突見。蛇。丈餘大如升。旋繞樹梢。昂首吐舌上下。飛舞。凶惡可怕。爲之却步不迭。俄而蛇。失。援臥。叫一聲。墮落。塵埃就地一滾變爲一巨鼈向荒草中亂爬。不禁駭極。遍山麓。有一樵子。聞聲尋覓而至。忽見。鼈如傳珠玉。喜過望。踏其背。負以歸樓之。面。甲追問曰。汝將去矣。爲樵子曰。漢。得此豈敢自用。非將去貝數。

升。米作兩日炊耳。甲曰汝當他是何物。樵子笑曰我蠢誠少所見。若此等物則司空見慣。一歲所得至少亦以百計。不過如此之大者。百難遇一耳。甲曰吾固知汝不識所以問也。此蛇鼈也。食必傷生不如棄之。以免致禍。已誤人樵子曰我不誤君。自誤矣。夫所謂蛇化鼈者。是指蛇出時之能而言。猶之稻草。禾黄是指早禾出時之豆而言也。判然二物。何得混而一之。甲曰姑無論蛇鼈二字。既此鼈論。乃我以觀其爲蛇所幻者。樵子信。掉頭。唱而去甲尾之。抵其里。爲與乙。遂之。乙家以千錢購去甲歸。[illegible]

故甲言所見。妻笑曰乙之一生異常刁巧。今若是所謂能刁於人而不能刁於天。能巧於此而不能巧於暗者矣。君盍知之。聽之可也。甲曰不然。果雖與我不睦。究非不共戴天之仇。實人負我。莫我負人。事不與知。所以矣。今既得。安忍幸災樂禍。坐視人之危亡耶。於是直。乙家告以。且戒勿食。乙聞之白眼而言曰。吾與爾敵國也。是蛇是鼈干汝底事。既而果蛇。汝見我家買得方將私心快樂。不嫌。矣。誰肯來相告耶。此明明是爾見誑勢不直。僞造此言以圖和計耳。甲曰。誤之勝負。自有公論。何須饒舌。惟此事則爲我親目所見。見而不告我。過告而不聽。者之咎。請三復之。毋貽伊戚。吾去也有頃。熟饞。飛香氣撲鼻。乙方舉箸妻出諫曰甲乃長者其言必。子盍依我。且勿食。試用少許。與。貓之不難立見虛實。乙然。約半句鐘。忽仆地狂嘷。以前兩足。自抓。其腹移時。腹裂腸出口鼻耳目皆流黑血。四足一伸挺然而斃。矣。見者無不悚然。(未完)

上海小江之現象　遯

●諧文●

●復友人書 (集地名)

(可均)

頃讀惠書(饒惠縣)。未審飛龍自龍門(龍門縣)開封(開封府)。盥誦始覩大名(大名府)。孔北海亦知有劉荊州(荊州府)。誠令人歡作無極矣(無極縣)。理侯寧大邑(大邑縣)。益堅當陽(當陽縣)之[illegible]安道花縣(花縣)之際。未忘上蔡(上蔡縣)之慘邯鄲(邯鄲縣)。沈醉知不稱高明(高明縣)。一惟但民國新建(新建縣)。進賢(進賢縣)孔孟我先生以崇城(崇城縣)。白眉恐未許贈石泉(石泉縣)。會同(會同縣)之約。自當樂定(樂定縣)。此上玉屏(玉屏縣)。鴻雁千元(千元縣)

●遊記●

●西湖旅行記 (四續)

冷眼

乃渡西泠橋而至孤山。所謂香梅處也。當夫小春天氣。紅梅大放。疏影暗香。早通消息。大有鄧尉梅林之盛。惜時已季春。結實纍纍。香杜牧尋春有綠葉成陰子滿枝之歎。余雖無此綺思。然亦恨不于花開時一來得飽受枝頭香味也。

其地處裏湖而濱孤山之北者。有巢居閣。宋林逋。隱也。林和靖先生。錢塘人。具清澹。出塵想。幷行。苦讀能詩。孤嶼。雅爲背其人。不娶。詩亦不存稿。以梅爲妻。鶴爲子。嶺上梅林。即其手蒔。終老於此。蓋亦巢許之流亞也。放鶴亭元至元間。陳氏子安建。亦所以紀和靖。亭之後。其裏在爲貴士一。杯荒草淒淒。回想當日。清風爲操。胸塵二斗。其旁有馮小青墓。小青亦才女也。湖邊巢居閣高唱。振岩谷。回首昔蹤。至不爽。毫厘平氣。不禁神往。四瀰空谷。傳音。是處西湖佳景此爲最幽。至平湖秋月。當孤山路口白堤西畔。三面臨水。亭台水軒曲欄。憑欄每當中秋。川朗千頃一碧。恍若置身瓊樓玉宇中。惜不及見之。白堤長三里許。起斷橋迄孤山。山至西冷而止。夾道花木。烟翠錦屏。所謂草綠裙腰一道斜。良不誣也。時巳薄晚。細雨斜風。着意吹來。乃買一葉渡外湖。抵小瀛洲。稍憩。即十景之三潭印月也。總沼作雙為放生池。石橋九曲。前臨爲亭。入退省庵爲軒。三楹影射。直翁游處。亭今改爲浙省先賢祠矣。十里荷花一天。涼月良辰美景爲樂何如時不相值殊以爲憾乃歸一影而歸。

●小說●

歷史小說 清史演義 卷一 第五

(續昨稿)

(二百十六)　青浦陸士諤撰

第二回　戀慈母圓明閣遺抑　頒哀詔文宗帝大行

總待發愁。忽見一人匆匆奔入道我等禍事到了。衆人聽時。正是肅順。務大臣焦祐瀛。怡王載垣就問甚麼禍事。焦祐瀛道。幾得着一個很緊要消息。聽說兩宮皇太后有垂簾聽決的舉動。怡王道你這句話從那裏聽來的。焦祐瀛道。是家人告訴我的。肅順道誰的家人。焦祐瀛道是我家裏的家人。鄭親王笑道老焦。你做了贊襄政務大臣。連一個家丁的話也會相信。我真替你慚愧呢。焦祐瀛道王爺休要笑話我。那家丁他這消息是從他哥哥那裏得來的。鄭親王道他哥哥又是誰。焦祐瀛道他哥哥也是一個家丁。却在安太監家裏當差的。怡王問誰是安太監。焦祐瀛道就是西太后身旁的安得海。安太監。衆人聽了。宛如頂門上轟了個霹靂。不覺都跳了。欲知後事如何。且聽下回分解。

第三回　太后垂簾新翻政局　親王議政重振朝綱

話說載垣。端華。肅順。焦祐瀛聽了消息是從安得海那裏得來的。曉得都默了。焦華等心中都有鬼。消息的得。親口說出的。焦祐瀛道安家的家丁向我們。那家丁說。咱們老爺要得時了。太后垂簾之後。咱們老爺講的話比什麼都要靈驗。差不多軍機大臣王大臣都沒有咱們老爺親近呢。你不信瞧下去就是了。肅順笑道我當是什麼要緊事。原來是這麼一句沒要緊的話。那不過下人們招搖的慣習罷了。你也去信他。載垣道。太后臨朝本朝從不曾有過。就國初時候。世祖沖齡踐祚。也不聽說有親王攝政。議論一回各自散去。不意次日早朝。就有御史董元醇拜上一摺。大意說皇上沖齡未能親政。暫請皇太后垂簾聽決。並懇近支親王一二人輔政等語。兩宮皇太后閱過之後。立刻召見贊襄王大臣載垣端華。肅順等皇太后召見。都吃一驚。載垣道。兩宮皇太后素不預聞政事。召見我們做什麼呢。端華道也許爲梓宮奉移的事呢。跨進朝房。瞧見肅順等六人都已到了。(未完)

●語萃●

(如波)

▲胥吏不得意。則呈請辭職。

▲兵士不得意。則相率譁變。

▲學生不得意。則全班退學。

▲工人不得意。則聯絡罷工。

▲店舖不得意。則全體閉市。

▲阿儂不得意。則塗寫諧文。

●介紹輿圖●

商務印書館新出版之世界新輿圖。所譯外國諸國精確。從前各圖。罕備此次歐洲戰事中吾人案頭苟置一冊。大可作觀戰之參考品。爲用甚宏。特爲紹介以告國人。　記者

隨便問答

●答謎謎

▲優者王孫君 (贈玩物一件)

(住北京報界同志會)

考「阿木林」「阿土生」二語。始自蘇州。流傳至滬。蓋蘇鄉人生兒後。恆命日者推五行。其缺木者名以木。缺土者名以土。故土生木林(此外尚有金生。水金等)之名。阿耳者是面阿則其發音助字也。滬俗城中人。遂以此二名詞代之鄉人及平鄉。之稱。[illegible]

讀者…除病安速…仍可…每盒一元…上海二馬路中市西首新里石庫門內…分售處…上海二馬路…廣東…價目…每瓶大洋四角…每打洋四元…[illegible]

東海之強項令

東海縣令袁康侯君生性梗直不善趨時今春奉委赴任時曾在滬上小作勾留記者早知其必不行於今日官僚派之政界茲果以清鄉記過憤而求去其致韓巡按使電文措詞戇極特錄如左

南京韓巡按鑒奉 清鄉記大過飭知詫甚 准將坐辦者義取銷分局圖記文卷悉咨送李會辦自明日起即不負清鄉責任倘公謂不然即貯印候撤懲 袁祖成豔

南京韓紫石先生鑒成自問光明磊落俯仰無愧 公既不信何必強留本日停止辦公再留斷難從命士可殺不可辱公當知之袁祖成卅

湯國黎爲夫請命之文章

章炳麟幽居京華既歷數月其妻湯國黎氏曾累電 統量予自由近又致徐相國世昌書請其代懇總統赦免情詞淒婉之至書曰相國鈞鑒敬肅 氏外子章炳麟寄居京師不自聊生前電傳言六日二粥將忍餓就斃良病中聞訊惶急萬狀 擬冒昧電乞大總統曲賜憐憫量予自由書上經旬畏罪懷疑日俟鼎鑊旋見報載大總統令內務朱總長飭查並派徐醫官臨診勸慰許其遷居內城以養垂絕之微軀骨肉生死無任啣結維外子賦性愚戇愛國若身罔知忌諱好談得失語或輕率心實無他自古文人積習好與勢逆處境愈困發言益狂屈子憂憤乃作離騷賈生痛哭卒以夭折是可哀也外子入都以來蟄伏僻處耳聽無聞目睹無覩長日抑憂致罹疾疾時營藥石所能療耶設不幸而遽殞外子生命誠若鴻毛特恐道路傳聞人人短氣轉以爲大總統盛德之累耳氏欲晉京侍疾者屢矣顧氏幼年失怙賴母含辛茹苦撫養成立毋今年七十矣夙嬰痿痹之疾驟止竄入奄奄一息近且加厲若棄母北上則母病將日劇氏雖女流何以爲子何以爲人不行則外子久罹痱都鬱病淵殆殊難爲懷棄母則不孝違夫則不義氏之進退實爲狼狽彷徨累月不知所從用敢迫切陳情維相國哀而憫之轉達大總統乞賜外子早日回籍俾得伏處田間讀書養氣以終餘年則不獨氏骨肉生聚感激大總統大德容狂醫抑亦千古盛事氏侍母得間益當勸令杜門無輕交接萬一外子不悛戒悔復及於戾刀鋸斧鉞氏甘共之孤苦零丁無門呼籲歸誠閣下懇鑒其愚特許所乞臨牋不勝急切待命之至

江蘇省立法政專門分校通告

本分校此次奉省委甄別 當將本學年校務狀況及試驗情形詳報奉巡按使批據詳已悉此次甄別試驗昨據陶委員呈據已批所擬去取各卷尙屬允當候飭該校長遵照辦理其請假未試各生俟下學年開始時補行試驗任案所有去取各生名冊即予抄發仰即知照此批 等因同時又奉飭內開前奉教育部通令關於裁減地方歲出辦法一案凡一省中有公立法政專門學校二以上者應酌量歸併續奉合開查該省有公立法校及分校兩處殊與前案不符仰於 假期內務必實行歸併並將歸併情形詳細呈報到部以憑察核各等因查該分校原定俟現有學生辦爲畢業爲止案奉前因自應及早歸併以節糜費惟該分校於報部案內曾以學生等業中學者不及四分之一飭合嚴行甄別現已派員會議將分校校長試驗完竣應即遵照部飭原案於本屆暑假期內將該分校實行歸併除咨陳教育部並飭知該校長將該分校文卷各件逐一接收並將該分校本屆甄別試驗文卷冊件發交該校飭將甄錄各生按照年級授課其請假未試各生與由該校長補行試驗以定去取外合行飭知該分校校長遵照迅即轉飭本屆甄錄各生於下學年開學之始前往省校肄業其請假未試各生應由省校補行試驗以定去取並將該分校文卷各件逐一點交該校長接收仍將辦併交替情形具報備查所有該分校鈐記並印鑑各銷燬此飭等因當即陳述歸併難情形歷叙歸併後於省款無減輕之實益於學生有多種之障礙又經各方面切實磋商總以教育部主張在先省公署又已咨陳照辦追悔前議頗難措辭本分校既係省立省公署無可歸圜自應商權之餘地惟以歸併後免繳學費爲唯一辦法業經奉准所有分校本屆甄錄各生於下學年開學之始前往省校肄業准予一律免繳學費以示體鄭並飭知省校校長遵照在案旋又接准省校函開本巡按使飭文知貴校學生卽將併入敝校肄業查敝校學生入校聽講均須遵照校章著用制服制帽將來貴校學生併入之後自應一律遵照辦理以免形式參差相應函請貴校通知各學生將此項制服制帽（夏季制服即白色操衣制帽用平頂草帽上綴徽章徽章可抵省後再買至皮鞋者否聽便如不着皮鞋用中國黑布鞋亦可）預爲製備（未完）

大理院關於商法問題之解釋

（甲）咨覆農商部文 爲咨行事准農商部咨開據全國商會聯合會總事務所呈稱竊查本會大會期內據吉林省商務所提議商人買賣期貨未屆不應認爲賭博一案大致謂買賣期貨未屆期以現貨交易與買空賣空性質迥不相同今吉林地方檢察廳以商人以銀或物之市價賭賽高低近于賭博呈由民政長電經大理院誤作法律解釋認爲賭博論罪牽及全城商民會經開會討論僉謂商人僅以銀物之市價買賣並無銀物交易憑一紙空餘訂定期限互找賠賺者是謂之空若以銀或物指定期限屆期實交銀物者是謂之期期與空性質有區別不能相提並論應即提交大會公議等語經會場議決交付審查旋據審查報告者核原文之意吉林代表之報告會場之言論極心研究此名既屬買賣又訂期變方發現純是商行爲非犯罪行爲以物易銀定期交現預訂價值不問漲落乃商人營業之常如買賣憑票或承辦貨物或預先訂盤限期交現習慣相沿法律亦所不禁營業自由確爲正當買賣訂期亦係此等營業性質應由本會查照原案呈請農商部轉咨司法部令飭吉林高等審判廳復訊明確予以正當之解決此本審查會主張之理由各等語後經大會通過理合檢錄議案具文呈請鑒核迅予轉咨司法部令飭吉林高等審判廳詳加訊問妥爲解決等情到部查此案上年長春地方審判廳因褔興義櫃夥一案曾經由貴院解釋以賭博論罪並經前工商部先後函請貴院分別解釋並商請總檢察廳飭定期限各在案此次全國商會聯合會大會期內經吉林事務所提議各節是否可行相應檢同原議案咨行貴院查照核覆以憑辦理等因並附送商會聯合會議案一件到院查民國二年六月據吉林高等審檢廳元電稱新刑律賭博罪是否包有商人賭賽銀物市價空買空賣在內請示遵到院本院當以來電語意不明飭電詢詳情旋據該廳馬電覆稱前電請解釋商人以銀或物之市價賭賽高低與空買空賣係屬一事等因到院當經本院以商人以銀或物之市價賭賽高低與空買空賣既係一事自應以賭博論電覆該廳旋據前工商部來函稱據吉林商務總會呈請解釋適當以免外累後經本院以買空賣空係指奸民設局誘人賭賽市價漲落者而言前清院行律規定甚爲明晰本院解釋該項行爲應以賭博罪論亦即以此爲範圍其商人買賣先交押款臨限仍收現貨者自不在內等因函覆前工商部各在案此次全國商會聯合會所稱以物易銀定期交現純係買賣行爲既與買空賣空性質不同自不在本院前此解釋之內不能認爲賭博罪相應咨覆貴部查照此咨（未完）

公布欄

民國三年內國公債條例

第一條 政府爲整理金融補助國庫起見募集公債以一千六百萬元爲額定名曰民國三年內國公債

第二條 此項公債利率定爲按年六厘

第三條 此項公債以每年六月及十二月爲給付利息之期

第四條 此項公債三年以內祗付利息第四年起用抽籤法每年償還債額總數九分之一至第十二年止全數償清前項抽籤於每年十二月十五日在北京執行之

第五條 此項公債應付息銀先由財政部交通部籌足一年利息九十六萬元撥交公債局指定之外國銀行永遠存儲作爲保息此外仍由財政部交通部按月指的款八萬元撥交指定之外國銀行存儲以備每屆付息之用

第六條 前項的款每月由交通部鐵路餘利除業經抵押外撥五萬元左右鹽商稅撥三萬元此項公債應付本銀指定京漢鐵路第四次抵押所餘之每年二百八十萬元內支付於第四年起按第五條撥存辦法辦理

第七條 此項公債償本付息由中國交通總分行暨政府委託之外國銀行

第八條 此項公債分期募集其第一期購票者於應付利息之外加獎一年中之息即每票百元加獎六圓第二期購票者照付一年之息在第二期後購票者不在此限至應分若干期募訖由公債局酌量情形定之

第九條 此項公債每百元實收九十四元

第十條 此項公債票面概不記名其請求記名者亦准照辦

第十一條 公債票額定爲五種如左（一）一萬元（二）一千元（三）一百元（四）五十元（五）十元

第十二條 此項公債票及息票得自償本付息到期之日起用以完納一切租稅及代其他抵押現款之用

第十三條 此項公債得爲銀行之保證金

第十四條 此項公債得隨意買賣抵押其他公務上須交納保證金時得作爲擔保品

第十五條 經理此項債票之官吏人民對於此項債票如有損毀信用之行爲照違反命令治懲罰處以一年半以下之有期徒刑二百元以下之罰金

第十六條 每屆還本付息十五日以前由財政部交通部會同呈請大總統特派肅政史二員審計院審計官二員前往公債局及中國交通兩行稽察此項債款帳目並檢驗還本付息之款每屆還本抽籤之時亦由肅政史暨審計院審計官會同財政交通兩部長官監視一切

地方新聞

蘇州

高等廳移寄從緩

蘇垣高等審檢兩廳遷甯一節已誌前報頃得消息云該廳遷移手續紛繁遷甯一時不及審判長葉谷清檢察長徐聲金遂以從緩遷往聞已將新垣地點擇定在前江甯督辣公所舊址現已飭匠修理俟工程告竣再行移甯云

嚴防匪黨設機關

蘇垣軍警界昨接馮上將軍韓巡按使電飭所屬水陸兩營嚴緝匪黨密設之振濟社秘密機關警長孫志潤昨日通飭所屬各區隊偵探一體協緝云

電話機觸電駭聞

蘇垣連日大沛甘霖農夫稱慶每至夕陽西下大起雷陣電雷之聲不絕於耳前晚劉家浜尤姓寧家大雨傾盆雷聲隆隆之際該姓之電話適遇一霹靂觸電焚燒斷電電話之鋼絲以及電箱有某甲等在旁畧受電傷耳

無錫

鄧知事臨去秋波

禁烟稽查員秦巨源秦俗青爲鄧知事任內最得意之能員鄧於交印後卽向新任丁知事力薦二秦仍任稽查之差聞丁對於此事尙未有若何之決定據有人探得個中消息謂必不得已當酌委一人觀此則鄧之加惠裔僚而於稽查之爲仁至義盡矣

學務科員尙未定

此次鄧公交卸丁知事委定新掾屬後仍留前任第二科第三科兩主任金元卿調任總務科伯張杏村仍任學務惟張君前日提出辭職書去志已堅不肯任職丁知事見挽留無效而地方學務又非熟手邀請張君薦賢自代張事前學務課長蔣仲懷以對知事更屬張先以私函前往勸駕一面專人赴開原鄉河埒口請蔣來城佐理學務云

南京

道尹下車文告誌

金陵道尹王公今以下車伊始恐有不肖之徒假名招搖昨特出示（上畧）本道尹事無巨細悉出親裁政務殷繁不容旁貸橡屬胥辟敷行之士恪守範圍僕從僅供服役之勞嚴加約束函苞苴之盡絕亦請託之不行函牘須盡印章出納均有關記惟人品之賢愚不一世界之詐僞多端或冒稱親故術幻請張或假托官親計工影射雖有識者或知其詐而無知者易受其欺除飭屬密訪查拿外合行出示嚴禁云云（下畧）想自此嚴禁之後非惟假冒招搖者不敢肆其鬼蜮即夙工運動者亦無從施其鑽營矣

歐戰牽垣商業觀

歐洲戰爭影響香岡商業頗巨進口貨來源稀少近日本城捲烟洋油還日漲價其他洋貨皆存居奇之心出口貨全行停滯絲價大跌常垣商業以絲爲大宗據該業中言今歲必受影響也

南通

鄭使已得遣調警艦權

通海鎮守使管雲臣歐陸戰爭恐內地伏莽乘機擾亂特電京巡按使邀求遣調水上警艦權已蒙核准矣

印花稅票支所成立

通崇海泰總商會前奉部令設立印花稅票發行所即轉令所屬分會一體遵照辦理現來各支所已先後成立九處關已電兩字前報係存案矣

浙江

中央電催協解各款

欵禍已藉中央新借款既不能成立且舊借款亦無從緩商殊爲焦急昨聞財政部已電致浙當道催款甚急因本月認解之賠款及各洋款非籌有九百餘萬不足濟事惟浙省自顧不遑匪警頻聞天災迭告將不知如何答復也

協濟款項提前酌解

財政廳張廳長奉到財政部支電飭迅催將九月分協濟中央款洋二十五萬元提前解部以應急需張廳長再三籌措已於昨日先行酌解洋十萬元交由中國銀行卽日匯解到部矣

大部維持商務文

自歐洲戰事發生浙省商務大受影響本報迭誌其崖畧今聞省公署巳奉外交部通電略開中國對於歐洲戰事中立條件刻已與各公使磋議妥洽已經通告惟中國商務亟應先自維持現與政事堂農商財政各部長會商通飭切實維持貴省情形尤希隨時電告

江山又出辱官案

江山民風本極獷悍前清光緒二十七年戕殺邑令城池失守談者猶爲色變今閏月之三日該邑鄉民又爲求雨大與縣知事爲難初則辱罵繼則撲毆甚至各持凶器毀傷署物幸姚知事忍辱定變遂集城紳力解重圍今風潮稍平人無不頌仰姚知事不置

安徽

造幣廠幾乎衝突

造幣廠停辦一節已志前報茲悉廠長徐輔陳希閩遣散幣餘利爲一己示恩之具擬調劑私親乃蒙及司員各予七個月恩薪工役各予一個月工食即令解散匪各工人以議章不合何厚於司員而薄於工役遂致全體鼓噪醸成風潮且召集多人擁入某報聲訴情形嗣被登報然後籌對待方法刻下徐廠長進退維谷不知作何調停容俟續誌

天下馳名種子仙丹靈驗無敵館在上海二馬路中市西鼎新里內交易若服他家藥不靈請來一試虛言欺人罪我惟天

京都天寶齋婦科種子仙丹服後受胎極速不信者有法可試藥未生蛋之雞飼以此丹半月後蛋生矣若虛言欺人罪我惟天

本埠要聞

●政府派員維持滬市

自歐洲戰事發生後於遠東商務關係至鉅而上海爲華洋通商大埠其影響尤爲捷速日前上海總商會曾暴本埠商務窘迫情形先後禀陳政府請予維持其事已見於昨報茲悉政府接電後以財政次長張弧氏現方在滬卽電令其 爲特派員就近與總商會籌商維持方法並宣布政府維持之意見 聞張昨已赴商會接洽矣

●海軍之防範觀

海司令部因近來謠言孔多防務加嚴除令海籌海圻二艦停泊三夾水防護吳淞口外特令 海容江元應瑞鏡清建威福安及湖飛甲乙各魚雷停泊製造局附近浦江日夜輪流防護每夜自六點起不准小輪民船開行經過 該處天明方可來往並派海軍隨時查驗防有匪船運出私運危險品物云

●移知中立條規

歐洲戰事發生英法俄德比等國盡行牽入漩渦而中央政府因與各戰國敦守邦交睦誼起見訂立中立條件已奉袁大總統頒布全國遵守滬海道道尹楊小川君接奉前項命令後卽將 所訂中立條規 二十四條 （按條規已見昨報） 抄送代理領袖丹總領事 分別轉送各交戰國駐滬領事署互守而敦睦誼云

●絲廠顧全工人之策

與塞戰事牽動全局本埠商業大受影響各絲廠均有停工之說致勞動界之男女工人莫不愁眉雙鎖深恐萬一停止將有不堪設想之日幸商界領袖暨及於新運日會同各業籌妥協維持之辦法聞已議定 每名減 去工資洋四分各絲廠均照常工作設遇週轉不靈則由 各錢莊通盤籌劃担任抵押以救南北市絲廠五十二家 於昨日（卽九號）起暫行停止三天各派代表會同絲業董事沈聯芳君與錢業各董暨商會總協理妥訂辦法後仍須一律開工照常工作云

●外國鈔票流通毋阻

淞滬警察廳長徐輔洲君昨日午後特出示諭云爲示告事照得歐洲列强戰爭風雲日緊上海金融不免受其影響所在經營商業者協力維持市面方無停滯之虞事近聞各小錢莊凡遇持外國鈔票前往兌換者必多方爲難任意折扣實屬貪得小利不顧大局自非嚴行禁止不足以保現狀而弭隱患並奉上海鎮守使函飭前來除函請南北市商會維持開導外合卽示告遇知仰各錢莊一體遵照此後凡遇持鈔票兌換錢洋者務各公平交易照常兌換不得留難折扣 情事倘有故違定干查究切切勿違 特示

又總商會昨致南商會公函云（上略）爲此函佈達卽希貴會爲商界領袖對於市面商務無不竭力維持尙祈勸導各小錢莊凡遇持鈔票兌換錢洋務各公平交易照常兌換不得有留難折扣情事以維市面而弭隱患是所企禱

●借欵之未成交者

總商會總理周金箴君因連日金融周轉不靈特向正金臺灣匯豐各銀行商借銀百餘萬兩以應市面等情已詳昨報茲悉第三批向 滙豐訂借之欵雖已磋議就緒而銀契尙未兩交 昨周君會同部派滬關滬理處委員陶寶泉君將所抵信物逐項開具 親晤滙豐經理 面商一切訂日內簽字交付云

●洋貨騾漲之有幸有不幸

與塞戰事發生以來本埠各進口貨商業因歐洲船來品將無新貨繼續來華咸有高抬市價乘此時機獲取巨利之思想以故各洋貨價格莫不步步增高然閑藏有洋燭火油肥皂等貨可以獲利而疋頭洋布則因先令暴縮所增貨價不及十之一二故仍難免虧折之虞云

●租界防務

（一）法總巡藍維藹君以歐洲爭戰發生後有等匪徒在外散佈謠言欲圖擾亂治安故此添招西捕等創地巡防不遺餘力現藍君又以界內設防後地方安謐如常查得華界正在戒嚴之際法界與華界毗連之處甚多况新租界地方遼闊交界處均係荒僻之區深恐匪徒潛匿其間有擾害情事故諭令善鐘路新捕房捕頭脫雷沙克君於每晚十二點時帶同中西探捕各執器械乘坐汽車親自至各交界處嚴行巡緝（二）迪日本埠謠言迭起匪徒充斥以故美捕房昨日復派通班中西探捕分往茶樓酒肆以及各食物店向食客逐一搜檢以免匪類混迹云

●歐戰聲中之商輪愆期

本埠各商業因歐洲戰事以來無不大受影響日前南市乘源義成等豆麥油餅商號因拋出之沙河餅數千片本已訂定裝運某公司之某輪船由安東來滬約期陽歷本月八九號可到詎該商號昨忽接得來電因該餅已經裝輪停泊安東口內適因歐西戰事該輪西人膽怯緩放以致不能如期到埠云

●匪徒擊斃巡捕案六誌

著匪變三郞因於本月五號下午糾黨王阿生及在逃之兩人在北蘇州路附近匯記弄內攔劫婦人婁張氏値洋三百元之金飾開鎗拒捕擊斃華捕吳友仁及行人唐錫山李長孝幷鎗傷小湖北等三人逃入華界烏鎮路由巡警馬汝宣行浦亦被彈傷肚腹旋由他警到來將變擒解警區轉解總廳發科研訊並由匯司捕房將王與寬顧之張阿虎先後解廨訊押各情已誌本報茲聞匯司捕房以變匪等開槍拒捕連傷三命且事出租界照章應由會審公堂訊明再解內地官廳按律懲辦因卽禀請代理滬巡道楊生君函商鄭鎭守使轉行淞滬巡警總廳長徐國樑君 將變解送會審公堂訊明俾連王匪等一併解回內地按照軍法從事 在案捕房昨復因事關重大卽於前午後密飭中西包探前往巡警總廳將變迎提至匯司捕房看管嚴行收押聽候解廨講究

代理英美總巡張生君以匯司捕房一千一百九十三號華捕揚州人吳友仁因追捕著匪變三郞奮不顧身致被開鎗擊中要害頃時殞命殊堪憫惜因卽商准工部局總辦雷福森君給發撫卹洋四百元以示體恤而昭激勸前日工部局已將此項恤洋送交該管捕房捕頭立飭包探傳知其妻吳沈氏如數具領

又函云捕房以變匪係前曾 戳斃烟妓小翠子在上海縣監獄越獄脫逃之要犯 乃今復敢糾黨攔劫更敢開鎗拒捕擊斃多命實屬罪大惡極故已禀請公堂備文移提俾與王阿生等解訊歸案實懲在案云

又函警廳四區署長自鎮烏鎮路崗巡將變擒獲送署後當將該盜並搜出手鎗一支子彈五粒一併押送總廳司法科收訊前日匯四捕房捕頭因該盜犯事地點係在租界特備公牘派探碼掌生偕同西探赴廳投請移提歸案訊辦廳長徐國樑當以該盜在華界亦犯有脫逃命盜重案本擬俟訊明後方可引渡惟既准移提准將變犯交其帶去一訊仍行送還茲飭警探將變提出交給碼探等押登馬車馳回道經法界法捕房總巡藍君因該盜積年劇寇犯案累累特派包探在路等候商允碼探等將變帶到捕房一瞻見相貌照備查然後飭令押解而去云

●飛機屬軍用品

鄭鎭守使傳知軍警各機關文云案准 宣武上將軍函開准統率辦事處函開奉大元帥諭飛機爲軍用品類應照槍械例一律辦理嗣後各海關於飛機之件除無陸軍部護照者一律扣留呈報陸軍部核辦等因應函達轉飭遵辦等因到部查該項飛機機件既奉大元帥諭照槍械例辦理嗣後 本部遇有輸運飛機時卽一律塡給護照如係在京外各機關由本部將軍塡給 均須憑本部知照始准驗放相應咨行貴府查照轉飭各鎭守使轉飭遵照等因到署除分行外爲此函達貴鎭守使並各軍隊遵照辦理可也此咨等因准此除分行外爲此合亟轉傳仰各軍警機關一體遵照此飭

●嚴查運米出口

滬海道尹近以滬地米價昂貴恐有奸商偷運米出口情事亟應嚴愼稽查以杜偷運故特函致駐滬海軍司令部請派 兵輪一艘泊在淞口 如遇釣民船由滬開往北洋各口岸者 須由兵輪詳細查驗以維民食而符約章業經李總司令允准已飭 列字魚雷艇 駛往吳淞駐泊查驗出口商船不得私運米石出洋云

●發還不及格之出品

▲簡章 蘇省籌備巴拿馬賽會出品審查檢選各事業經辦理完竣所有未經選送出品應卽查照前定按期進行事項業於八月內發還季銘又于定一諸君特規定發還出品簡則及領運日期表由該處按使分飭仰各機關一體遵照檢同收據清冊如期派員來滬向出品協會照同點數包裝具領運回分別發還出品人以資結束 發還出品簡則（一）領運未經選送出品由各出品代表機關之各縣分會各官廳派員携帶收據清冊或清單按照表載日期至本省協會事務所接洽辦理（一）應行領回出品由該員照同事務所職員照冊點數時包裝如逾期不到卽由事務所按照儲存清冊代爲點數包裝（一）出品包裝完竣由事務所照同該員塡寫出品清單粘貼財政部免稅憑單交由該員運回經過關卡照章驗明免稅放行並塡給鐵路或輪船減價憑單以資應用（一）前項收據應卽繳還幷另具領回出品狀存事務所其選送出品仍由事務所開明清單另給收據以資信守（一）領回出品卽由出品代表機關隨時發還各出品人附領運出品日期表說明（一）各縣以數於出品協會之程途遠近爲先後之次序（二）每日分配點交件數約在一千五百件以上二千件以下（三）凡各分會出品與所在地之各官廳出品同一日期如件數過多一日不能竣事者卽分作兩日（四）各官廳出品併入所在地之分會運送陳列者不另開列

▲日期 八月十四五六三日上海縣出品分會八月十七日省立第二師範學校上海江蘇銀行崑山縣出品分會吳縣出品分會省立第二工場省立第二中學校八月十八日省立第一師範學校省立第二女師範學校省立第二工業學校省立女子蠶業學校無錫縣出品分會無錫縣知事公署八月十九日武進縣出品分會武進縣知事公署省立第五中學校丹陽縣出品分會八月二十日丹徒縣出品分會省立第三工場江甯縣出品分會省立印刷廠江南官書局省立第四師範學校省立第一女師範學校省立第一中學校省立第一工場省立第一醫院八月二十一日崇明縣出品分會寶山縣出品分會南通縣出品分會八月二十二日嘉定縣出品分會海門縣出品分會松江縣出品分會省立第三中學校八月二十三日吳江縣出品分會南匯縣出品分會靑浦縣出品分會常熟縣出品分會八月二十四日太倉縣出品分會省立第四中學校金山縣出品分會奉賢縣出品分會川沙縣出品分會宜興縣出品分會八月二十五日江陰縣出品分會江陰縣南菁學校靖江縣出品分會揚中縣出品分會如皋縣出品分會泰興縣出品分會八月二十六日高淳縣出品分會江浦縣出品分會六合縣出品分會儀徵縣出品分會江都縣出品分會東台縣出品分會八月二十七日寶應縣出品分會高郵縣出品分會句容縣出品分會溧水縣出品分會金壇縣出品分會溧陽縣出品分會八月二十八日興化縣出品分會興化縣知事公署泰縣出品分會八月二十九日淮安縣出品分會省立第九中學校淮陰縣出品分會省立第四工場省立第三農業學校泗陽縣出品分會漣水縣出品分會阜寧縣出品分會鹽城縣出品分會八月三十日銅山縣出品分會省立第七師範學校省立第七工場豐縣出品分會沛縣出品分會蕭縣知事公署碭山縣出品分會邳縣出品分會八月三十一日宿遷縣出品分會睢甯縣出品分會東海縣出品分會贛榆縣出品分會沭陽縣出品分會灌雲縣出品分會

●吳宗濂抵滬

外交部顧問官吳宗濂氏於前日請假來滬始寓三洋涇橋鴻發棧現改寓張家花園張叔和家內僅帶家丁二名故一切官道人員槪不延見昨午有舊友袁望儼君晉謁時茗談兩小時之久頗形密切聞吳君不日行將往嘉定（吳君故里）一行假期一月卽須赴京任事矣

●定艦無欵撤銷

前清海軍艦隊爲因缺乏戰艦向美國著名船廠訂造中國大號戰艦一艘定名飛鴻計需造價三百五十萬金除當籌現銀二百萬兩匯美以作定價外並派楊其山赴美爲監造戰艦委員國變光復之後曾由海軍部電致監造戰艦之楊委員仍照前案令飭趕緊督造在案旋於去年六月間據楊委員電復以所造飛鴻戰艦一艘刻已全船工竣請將尙該造價一百五十萬兩迅速匯俾將新造之飛鴻戰艦開駛回華等情去夏適因各省亂事劇烈無從籌欵以致迄今尙未付清船價茲悉海軍部日前又接旅美監造戰艦委員電稱飛鴻戰艦自於竣工下水之後每日夜出碼頭租帶等銀八十兩核計所欠甚鉅且尙少造價又不籌付以致該船廠屢次催追摩稱如再延不找價定將該艦變價轉售惟所欠之碼頭費等與准予出售等情業經由部電復准由該船廠在於前付之二百萬兩定價內扣除應解之欵商請船廠通融解還云云並已電致海軍司令部查照矣

●西婦遇害案近聞

禮查路十四號門牌德商南門牛肉莊主婦密雪司爾門被人謀斃刼去値價三萬五千元之金飾巨欵一案業經捕房將與是案有關之著名匪徒朱八子費子祥王六朱大喜子符三及嬰匪婦入李陳氏先後獲解公堂迭次訊供狡

[illegible]

婦科降生丹
[illegible]

屆因事中西官判一律解送內地法庭訊明實情再行核辦並因要証婦人李陳氏在押官云如兩造擬私了結認識者之可以無保出外區府實情吐露云云故復傳訊爲依控告陳氏需實復訊豈知仍不肯吐實事判押候再核各情已迭詳前報茲悉是案判決解送內地法庭迄已日久乃至今尚未解送探其內容因捕房以該案尚未解送必俟訊有眉目方能解送內地法庭訊辦是以躭延未解聞尚須遲一審堂詳細研訊務得其相關後已

●匪徒冒名偵探

南市各碼頭近有匪徒（黨名三十六黨）冒名偵探借搜查烟土私鹽爲名擾害行旅屢被害在各官廳具控因未得其名迄未破獲故警界中對於此事派探偵緝甚爲嚴密日昨靜茂公司新寧商輪自崇明駛來滬有搭客謝某在船艙內帶有包食一小包被前項匪徒同黨三名瞥見冒探嚇詐正在擾嚷網鑑之際經警察廳派出碼頭值日偵緝隊隊士余啟臣吳錫生范春發查見上前拘獲王阿根一名餘被逃去就近解於第一區署訊係崇明阿三爲首餘犯甚多當派警探帶阿王犯飭眼線前往拘捕業已逃匿該署長詹君實以該黨稔惡已極今已得其三名故應嚴懲以儆刁惡而安行旅昨將該王犯解送司法科訊辦外並飭緝逃犯崇明阿三獲懲辦

●警察換新制服

淞滬警察廳長徐國洲君從任後將滬北警區統一辦理以索逐整頓不遺餘力舊滬上爲通商大埠應仿照北省陸軍商埠警察辦法以便循序進行現查各區警察季服暫用黃色布未合定爰照天津江北軍夏季制服應用白色而黑皮鞋故用白色膠布肩章已行擬去故已趕製此項制服業已竣工分飭各區署承領乃於今日清晨五時由各區分別給發各長警換穿其警帽因未製竣暫以白色洋布單之開白布緞俟製竣給發各上官員亦即一律更易白色制服以昭一律而重觀瞻云

●用刑訊就犯事地點

竊劫浦東陶家宅張瑞英家物反盜事主一家命在內正兒陳亞生兩盜長貴沈長生等三名業經守使署軍法科訊據陳亞牛等供認劫財盜殺斃張瑞英不諱判擬莊牛處以死刑等情已誌前報茲悉浦東各紳董朱日宣等暨君以此次盜犯第三營營長廖守忠會同官兵緝獲其盜正兒即爲出力且陳莊生等爲浦東著名之大盜得以拘獲殊爲巨害居民咸滋懷疑兒盜陳莊生所犯死刑特來執行之時務求刑場設於浦東犯事地方俾使以案匪膽故於日齊集第三營營部要求廖營長轉呈鎮守使核辦云

●有志習東文者鑒

本埠貴州路逢吉里伊藤書院專教東語東文係駐粵日本領事米內山及日本商學士伊藤進象禰昌諸君所創辦聘有日本法學士山本加藤那須諸君擔任教授每晚授課三小時六個月卒業曾於去月開招生現已額滿開課而陸續來學者仍復不絕故該書院特府校舍大加擴充增設教室於即日起續招新生二十名有志東語諸君盍速前往報名也

●販賣人口罪成立

婦人鄧氏即滕吳氏日前攜同女子王如意擬販往他埠意圖販賣被偵探查獲解送地方審檢廳由檢察官預審明白起訴審廳昨日午後奉蠲木爻推事會同原審檢察官等開庭飭提鄧何氏王如意至案研訊之下問官以該氏希圖販賣王如意之罪已償明白著候推事本廳重懲姑念苦求從判鄧何氏照販賣人口條例科八等罰金十兩押候交保王如意姑念年幼從寬發堂留養擇良婚配結案

●批示船捐接辦期

商人曹子唐具稟開北工巡捐分局承辦船捐經分局長批准日前報日前商又稟請於八月一號起接辦等情昨奉批示云據稟已悉查此案據前報船捐英面稟以各船戶有欠捐抵押等事須理留需時日故本局長體恤情形故以八月底即以便期隨時清理並除行本總稽督守候外在案應着該商仍遵前批於九月一號接辦以符原批仰即遵照此批

●養正學校擴充

法租界新民路合興里養性學堂成立以來進步甚速該校係女學性質並設有初級小學凡初稚男生亦可就學茲理周學孟女士對於從學子女循循誘導理周雖故學生異常發達開辦該校定本月二十四號起即一律開學再事擴充添聘男女教員有志學者幸毋交臂失之

●新謊術

昨午有甲乙丙三人至小東門內新太衣莊內購定綢布壽衣作約值價洋七十餘元因無現款照付遂向該店內派夥友沈子山隨南市大境里某號取洋不料至十六舖橋境甲等設計誘沈至中華樓茶肆啜茗稍待沈不以爲疑乃被甲迷藥暗中偷弄沈即頭劑瘋狂不知人事適被茶博士看破上前詰問甲乙丙勢不佳乘隙兔脫而衣包幸未騙去後即報告第一區警察署將沈衣包一併帶署回送上海醫院醫治衣包暫存候示

●周保中有省釋之望

周保中（即周保臣）現皖省倪將軍查有與亂黨今據故告詰鎮守使派府周拿解安徽各情據詳前報茲悉周裕臣解皖後因屢次研訊毫無証據因本保府電咨鄭鎮守使者前情具保各同鄉據具正式保狀送皖以使省釋在滬現由旅滬同鄉東山同鄉會會員陸鈞君等花絲廠廠家聯名籍就正式保狀送至滬商會昨由商會備函送至鎮守使請轉送皖省鄭君剋已備文咨皖請即省釋並免株累云

●殺妻何故

住居租界虹口之某氏婦人前日傍晚不知因何事故被其夫挽住肆毆並用刀猛戳頭部血流如注由氏鳴到七百八十五界華捕車送捕房轉送同仁醫院救治一面由捕頭派探查明起釁情形稟復再核

●烟犯

四區三分署前日查獲私帶烟土犯陳順池一名抄出土五兩四錢烟灰四兩五錢土皮一兩八錢藍著頂訊一過判送檢察分庭暫候訊辦

五區警署前日查獲王士犯王鑄增張鎮觀二名又獲烟犯王玉光劉愛愛二名一併移送檢察分庭押候分別預訊核辦

●誌謝

慈善大會自六月二十四日起至六月二十八日止在哈同花園開會所以收入遊資充作善舉昨承惠贈優待券四張書此誌謝

混評

南北市各絲廠爲維持工作計擬用酌減工資之策驟聞之初訝其不情及一細按在廠主既以省關銷在工人亦以免停罷事出權宜偶行之於日夕間亦尚不失爲兩全者此策而定絲廠一部份或可無失業之人矣然則此外之失業者其惟各碼頭之苦力乎（慕）

商情

寧波洋市

規元	一百三十七元一角八分
洋拆	二角
轉眼升	二錢

杭州洋市

規元	一千三百七十一元
洋匯	六錢五分
甬匯去	八元
紹匯去	四元五角

蘇州洋市

規元	九百六十九兩
龍洋匯	七錢一分○二五
龍洋貼	八錢七分
拆	一錢五分
英界	一兩五錢

錢市

英洋	早	七錢三分二五
	午	七錢三分三七五
龍洋	早	七錢二分六五
	午	七錢二分八五
北洋		七錢三分
小洋		六錢四分五
銀拆		一錢五分
銀元		一百八十四千
市錢		一百五十五千
衣牌		一千三百五十十
洋找		七錢二分五
銀找		一千二百

東洋紗

二十支紅魚翁	一百〇八兩

本廠紗

又	鵬鳥	一百〇八兩五錢
又	藍魚	一百〇九兩五錢
又	日鳥	一百〇六兩
又	五子	一百〇六兩五錢
又	什牌	一百〇五兩
十六支	藍魚	一百〇六兩二五
又	福鳥	一百〇三兩二五
又	立馬	一百〇五兩五錢
又	三馬	一百〇五兩
又	雙鹿	一百〇三兩五錢
又	雙喜	一百〇一兩五錢
又	雙喬	一百〇一兩五錢
又	五福	一百〇一兩
又	麒麟	一百〇一兩
又	送子	九十九兩五
又	花蝶	一百〇 兩五錢
又	扇面	一百〇二兩五錢
又	金象	一百〇一兩
又	什牌	九十九兩
又	三圈	一百〇一兩五錢
十六支	紅龍	一百〇一兩
又	紅龍	九十九兩
又	雲龍	九十九兩五
又	雙龍	一百〇二兩五錢
又	雙象	一百〇一兩
又	鵬虎	一百〇一兩五錢
又	雙虎	一百〇一兩
又	日光	一百〇一兩
又	水月	一百〇二兩
又	火車	一百兩
又	牧羊	一百〇一兩五錢
又	三星	一百兩〇〇五錢
又	云鶴	九十九兩

又	稠紗	一百兩〇〇二五
支	月季	九十九兩
又	丹鳳	九十九兩
又	天官	一百兩
又	綠毛	九十八兩五
又	聚寶盆	九十八兩
十支	雙虎	九十四兩
十支	鐵毛	九十兩
十支	麒麟	九十兩

米市

北幫高糯白更	七元八角五
又 糯白元	八元六角五
南幫糯白破	七元五角
角頭高糯更	七元
酒坯高糯更	七元
羅開糯破	七元二角五
又 高白破	七元二角
八尺高白破	七元
周庄高白破	六元八角
黎里高白破	六元八角
機洋尖	七元五角
機杜尖	七元二角五
機蔭花	八元二角
新小麥	五元二角
新黃荳	四元七角
老鴻好麥皮	十二元

衣花

通州花衣	念二兩
太倉花衣 黑核	念二兩
太倉花衣 白核	念一兩四錢
餘姚花衣	無市
四牌花衣	念一兩二錢
火機花衣	廿一兩
上海花衣	念一兩
南路籽花衣	十元〇五角

進出口輪船

八月九日禮拜日進口輪船

照天	由寧波	太古公司
寧紹	由寧波	寧紹公司
海晏	由福州	招商總局
瑞和	由長江	怡和洋行
武昌	往長江	太古公司

八月十日禮拜一出口輪船

大福丸	往長江	日清公司
江新	往長江	招商總局
順天	往寧波	太古公司
寧紹	往寧波	寧紹公司
同華	往營口	招商總局
武昌	往長江	太古公司
大昇	往揚州	大達公司
致遠	往香港	招商總局
開平	往秦皇島	開灤公司
保平	往秦皇島	開灤公司

八月十一日禮拜二出口輪船

長安	往長江	鴻安公司
山城丸	下午二時開往日本	郵船會社
襄陽丸	往長江	日清公司
瑞和	往長江	怡和洋行
普濟	往溫州	招商總局
甬興	往寧波	寧紹公司
江天	往寧波普陀	招商總局

八月十二日禮拜三出口輪船

安慶	往長江	太古公司
廣平	往天津	開灤公司

八月十三日禮拜四出口輪船

大貞丸	往長江	日清公司

八月十四日禮拜五出口輪船

安平丸	天未明開往天津大連	大阪公司

八月十五日禮拜六出口輪船

南陽丸	往長江	日清公司
八幡丸	早四點開往日本	郵船會社

八月十六日禮拜日出口輪船

基隆丸	天未明開往福州台灣	大阪公司

京天 經驗良方
京都天寶齋藥房天下馳名○靈驗第一異人傳授○珠黃八寶化毒丹○包愈男女一切楊梅結毒○限日全愈永無後患
珍珠
京都天寶齋獨家發兌●此散回天之力●再造之功●凡欲爭研奪美者●從速購用●已可與西子沉魚並駕齊驅矣